盛京時報

陰曆乙亥五月十一日
昭和十年六月十一日
西曆一千九百卅五年

發行人 [illegible] 編輯人 [illegible] 印刷人 [illegible] 發行所 奉天 盛京時報社 電話 [illegible]

時論

青年不屑做小事之心理探索

（轉錄上海新聞報）

上海職業指導所。爲各校畢業生升學就業問題。邀集專家。於青年會舉行座談會。據各專家是日發表之意見。載於報紙者。歸納之可分爲兩點。（一）青年應擯除不屑做小事之積習。並力戒見異思遷。動輒改業。（二）應認識有才能即有出路。於就學時充實其智識技能。凡此均係切合時弊。藥石針砭之言。猶憶二三十年前。子弟覓得一業。爲父兄者。便可引以自慰。謂此後循序漸進。即可勉躋於自立階段。而爲子弟者。亦大率循資積格。竹苦停辛。以期有業成名立之一日。以『吃苦』『熬資格』爲應有之本份。非特從前舊式商店之學徒。罔不如是。即士之以科名進者。京曹之浮沈於郎署者。亦大率自甘蠖屈。極鮮躁進。今則風氣轉移。心理一變。方其求職業而未得。則咄咄書空。怨天尤人。及其百計圖維。倖獲枝棲。則又揣量肥瘠。尋尤索垢。非謂待遇之菲薄。即譏操勞之太甚。逢人訴苦。營謀別就。不佞所見親戚故舊之子弟中。恒有時未十年。業已三易。究其結果。非但無以遠逾於從前。甚有每下愈況。而成爲浮浪失業者。昔人譏吏治之窳。謂患在以官爲傳舍。今則一部份青年。乃至以職業爲傳舍。方其任職時。日懷躐等躁進之念。欲求其忠於職守。又安可得。故近年以來。非但吏治無進步。甚至凡百社會事業。亦有遜色。究其由來。皆壞於躁進之一念。其躁進而所謀不遂者。乃不惜出於行險徼幸。以身試法之一途。近年以來。挾欵潛逃之案。所以盛見於都市者。皆爲慾望太豐。不屑做小事之一念釀成而已。就此種觀念之所由釀成。加以分析。亦可分爲數方面。其一由於父兄之視事太易。責望太豐。以爲若曹我斥費無量金錢。培植成材。一旦畢業。宜其脫穎而出。位尊金多。不知近年社會事業。以國家多故。未能順時擴張。而高等教育中等教育所養成之人材。較之初興學時。又超過十倍百倍。供過於求。益難紓展。已爲近今普通之現象。而爲父兄者仍以初興學時之觀念。責望其子弟。宜子弟之習與俱化不甘小就也。其二由於都市習氣之太壞。語云習俗移人。賢者不免。近年以來。歐美工業末流侈靡酣嬉之積習。幾悉數移植於我國都市。而身當事業領袖。社會師保之任者。又未能刻苦儉約。正已率屬。甚或首先沉溺其中。流連忘返。於是居於後進之列者。亦復見獵心喜。以爲彼何人。予何人。有爲者亦若是耳。既以縱慾無度爲鵠的。遂覺末秩下僚之不復一日能安。其三由於生活程度之日高。而從業員保障之法亦未周至。事蓄之需。室家之念。爲恒人所不能免。衆以習俗奢侈。人尙虛榮。荊布裙釵。昔爲美談。今同土苴。青年囿於環境。不能自拔。非謀一日三遷之計。固無以養欲給求。凡此皆爲社會之病象。不能獨以咎今之青年。正本清源之計。爲領袖及師保者。應注意於精神之修養。先以儉約躬率所屬。次則人員一經進用以後。計其年資。攷其勞績。定按年進俸之法。婚嫁有酬贈。退休有贍養。使奉公盡職者。畢生無後顧之憂。抑且希望與年俱增。則一般青年。自無不安於位。躐等超遷之念。證之奉職於海關郵電等局者。其人均多求於一職。別無奢念。足徵制度之良否。於躁進心理之抑止。大有關係也。其次則養成學校樸素耐勞之風氣。使青年伴侶。咸以循序漸進。奉公盡職。鼓勵其男子。而不以宮室之美。衣食之豐。責望於夫君。得此內助。青年志趣。自必爲之一變。此尤近日主持女學者。應有之覺悟。社會改革之動機。肇端於家庭。非虛言也。（夢蕉）

國際勞工會議討論童工問題

資方反對減少工時

日內瓦訊云、國際勞工會議七日在此集議、以九六票對十七票成立一議案、立即攷慮雇用童工問題、並將與此問題有關的條陳、提交各國政府、以爲歐洲若干國呈請對目前失業童工七百萬人設法救濟之結果、資方現已決定保持其態度、不參加攷慮每週工作四十小時國際協定問題的委員會之工作、據瑞典代表稱、資方之反對、根據下述數點、（一）減少工時、不能減少失業、反將增多之、（二）製定國際公約、而欲使全世界遵行之、其事爲不可能、（三）不攷慮工資與生活程度、而欲在國際方面工作時間、亦屬不可能之事、瑞典代表又謂、今時機已至、不妨坦白承認此事之應作廢云、

基達震後現已毫無人烟

倫敦訊云、基達方地已無人烟、該處駐有軍部、約四千人至五千人已自該地退出、由彭札普與辛德當局與以收容、數千難民極爲困苦、印度政府雖用其所有力量從事救濟、但求援於印度總督仍爲切要、地震中財產損失登記局已成立、此方面之救濟工作已實行至與安全及公共康健用合之極度云、

又訊、印度事務次長白特勒六日在下院稱、將以杢爾頓在議會問題中所提出之兩項建議通告印度政府、其一係牛津之地震學會與倫敦之地質學會應進一步研究、其所得地震大震動之前常有微震、可用適當器械測知、可與人民以警告、其二爲由在紐西蘭、日本、加里佛尼亞等地有建立地震建築經驗之專家、組織技術委員會、作發展標準鋼架與其他建築之建議、以基達及其附近私人企業所能負擔之經費爲限云、

印度法案三讀

倫敦訊云、四日下院開始印度法案三讀、印度大臣霍爾於動議時、對於下院討論此長四百頁之繁複的法案時、竟能不將該案之特點刪減、殊堪慶幸、該案三大原則（全印聯邦、各省自治及有保障的責任）均未蒙受損失、且亦無新原則加入、渠希望該案在最近將來可以通過、通過後即迅予執行云、

美政府領袖力謀維持復興處軀殼

將增遺產稅增加收入　鋼鐵業決議遵守業規

華盛頓訊云、參衆兩院與政府領袖五日議定一種議案、保留國家復興處之軀殼、至一九三六年四月一日止、但嚴止總統屬行業規之權、此案擬由衆院度支委員會以十九票對五票通過之、同時羅總統發起研究藉謀合作以州際契約維勞工標準之可能性、據國會領袖言、羅總統不久或將致文國會、主張增收遺產稅以期增多收入、以如何維持復興案原則而不採用業規、設者謂條陳補救方法頗不一致、歸納之、今厥有三種即（一）捐稅、（二）自動的捐助（三）州際契約是也、內長伊克斯贊成湯瑪士石油統制案、謂此案刻在修正中云、

紐約訊云、鋼鐵業公會代表美國鋼鐵業百分之九十者、今日開會、致通過維持業規下工資工時標準之議案、同時並保護工人集體交涉之權利、及維持公允競爭之原則、伯資利恒鋼鐵公司總董格萊士聲稱、如鋼業干涉業規下現行標準、則爲自殺之道、渠希望目前價格在實質上、繼續維持鋼業照目前出產之成本、不能減低價格云、或詢以現有鋼價是否創減氣象、格萊咨士稱毫無此種氣象云、

又訊、最高法院復興案判詞宣布後石油業業規停止有效、致太平洋沿岸煉油廠合同完全不能適用、故已解約、今日綠杉磯零售油價已大削低、各大公司已將每加侖油價減一分半至二分半不等云、

又訊、各種不同之職業團體、自啤酒業、樂器製造業、紡織業、石油石炭等業、共執行委員會通過之決議、證實以前意見、即產業就其全部言並未不願除去聯邦政府強迫之威脅、而計劃工資之普遍削減、或勞動時間之增加、此間與其他地方職業團體開會之結、果有服從業規之趨向云、

華盛頓訊云、羅斯福總統與農長華萊士五日議定設法使國會修正農業行政法、以期保障農業整理局、免爲最高法院復興案判詞所牽涉、聞羅總統與華萊士皆決定保持政府佔收稅捐之權力云、

又訊、五日參議員葛拉斯提出新議案、主張授權財部、畫分銀之用作貨幣者與用於商業上者、以阻止商業上銀價不穩動、同時財長摩根陶爲加外國銀幣以特許證、將一九三四年八月十七日之規程加以修正、規定只有紐約聯邦準備銀行或政府之代表輸入外國銀幣無需特許證、然美國銀幣或特許證而進口外國銀幣亦可無特許證而進口、得特許證者必須表示、其進口貨幣符合外國政府同意之合法條件、或對收集有特殊價值、

又訊、衆院瓦格奈與傑費日前在衆院提出一法案、規定承認勞工團體討論待遇問題之權利、但各項工會、如係由雇主出資設立者、則禁止其管理工人工資工作時間等事、此項法案目的在於平定煤礦工業之勞資爭執、此案現正在國會討論、而煤礦工人則表示如國會不通過該案、則礦工四十五萬人對於六月十七日宣布罷工、國會各黨領袖現向羅總統提出意見、如國會不通過該案、以致引起勞工方面之不滿時、則應由總統宣布戒嚴、以應付危急之局勢云、

托勒杜訊云、托勒杜愛迪生公司所雇之工人、因勞資間關於工資之爭議調解無效、今日罷工、以致電廠力不足、各工廠之用電者、相率停業、預料停工人數將超過三萬人、俄亥俄州之其他各鎭、亦將受此工潮之影響云、

東方利益之逐鹿

（印度時報所載）

遠東風雲、譎張爲幻、久爲世人所注視、中日俄之糾紛、結局又將奚若乎、凡此均有研究及答案之必要、著作、皆出自太平洋關係會各會員之手、其中多美國碩學宿望、持冷靜度態、以尋求其學理、而無政治目標、故許多事蹟、爲李頓之所忽略者、此則兼收併論之、

中國與滿洲　中華國土、曩爲滿清帝國所統馭、若滿洲、蒙古、青海、西藏、則向非中國之版圖、彼等祇輔助中國築路練軍、遂戴爲宗主國耳、迄一九一一年、革命顛覆清室、西人承認中國之承繼清統、而領有外藩焉、

日本之經濟現況　一般人士認滿洲爲日本之經濟樂土、實則亦不盡然、更進一步言之、日本與滿洲、已能協力共作矣、撫順之礁炭如故也、鞍山之鐵礦亦如故也、其生產成本、亦未減輕、即謂日本得充分之低廉棉花、亦不盡然、他國必橫生阻障、其抵觸之機、正不因此而中止、日本又必尋求市場、其競爭力、尤集中于亞洲、即使盡力奮鬥、在今日與中國印度激烈角逐之下、其癥結仍未易解決也、

工業之東移　蘇聯急轉直下以向東推進、烏拉山東新興之城、曰麥格尼濤爾斯克、阿爾泰山麓有一城、名庫巴斯、數年前皆爲荒村、今則驟臻繁盛、招徠遠戶、採鐵礦、掘焦炭、夫俄國寶藏豐饒、遜于美國、而居全世界之第二、然以九百英里之超遙隔阻、如何使二者接近利用乎、於是運輸問題、不得不隨之而起、俄國工業中心之向東展布、致勵于太平洋工業勢于人類歷史上、實有切膚之相關也、

衝突之種子　西伯利亞鐵路、沿蒙古新疆之西境以南行、蜿蜒千英里、佐以將築之培養綫、能運輸該地之出產、哈什哈爾爲天南山路之重鎭、昔由北京陸路、遲遲須七旬之跋涉、今乘此西伯利亞路南支綫、可縮短至十三日、形勢變更、俄國之勢力圈、殆將囊括中國之版宇、此即亂源之所胚胎也、

銀行家之布陣　美國之門戶開放政策、自授該國以投資企業之良機、然統盤籌算、識者不禁懷疑焉、假使美力不東漸、其人果有何損失乎、經營商業固獲利潤矣、果足以償海軍保障與政府設官督運、並貸助銀行團開支之各項乎、

當資本廣尋出路之際、遠東爲《埃爾都拉兜 El Dorado 第二》、誠如世界所公認、然遠東全體、除煤與某種輕礦外、殊不足以稱豐富、即使依西方之技術、以開發之、遠東爲礦產之輸入、而非輸出者、產額欵而獲利少、其競爭之利鈍、要不爲西人之所垂涎也、

食料之爭　阿爾塞所著『食料之爭』書內、曾論及荷印農業借欵制度、中國尙付闕如、爪哇之補助農民、係採官府當舖制、每人平均、可借出六盧比之數、處此荒僻村落、放貸之額、自宜微細、其大致有與印度相同者、

戰與和　世界競爭之潛勢力、今將表面爆裂化、中國落伍于國際之平等、將爲他國或列強所克服、各國爲保持其在華之權利、將隨日本之步驟、故欲避免遠東戰爭、惟一途徑、必須列強改革其東方經濟生活、貶抑國際貿易、俾佔輕微地位、然能否實現、無敢斷言、斯皆足爲遠東衝突之伏機也、

本日三大張半

奉天西市場大賤賣

奉天全市食料品向來皆賴東榮行近因折修電車路各商均遷西市場地址大西邊門外全部盡是新市房凡係平津來貨家以及申港到貨商所有各家海味店普通遷到西市場干菜鮮菜諸水果鷄鴨魚蝦者各肉行三餐所用無不備四時禮品更精良茲因各商新遷到興通地面破天荒犧牲減價一個月不但省錢貨又良大小飯館賣貨舖以及仕伸學工商務請大家速來買比較不賤管退還各處賜顧諸君子立急光臨最希望

海味店　上海平津到貨　台灣下關到貨　魚蝦蔬菜　肉類雜貨　各商同啓

陰歷五月二日　陽歷六月二日　正式開幕

注意地址　一奉天大西邊門外南頭

三井保險賠欵迅速　鳴謝

柳河縣城於三月十八日夜罹空前大刼敝號等之貨物舖墊同付一炬幸事前在三井洋行保有火險共計國幣二萬零七百元事後該行派波多野君潘海線經理王君德滋通柳經理張君濟民勘查屬實遂即照數賠償毫無折扣具見該行信用昭着辦事認眞敝號等領欵之餘謹此鳴謝並爲欲保險者介紹

柳河縣　信義永　德合東　公順[illegible]　福泰東

鳴謝

柳河三月十八日夜之火災異常慘重敝人等之房屋貨物當然無存差幸曾在三井洋行保有火險總計國幣二萬七千六百五十九元災後經該行派波多野君潘海線經理王君德滋通柳經理張君濟民勘查結果按損失實數賠欵毫不遲延凡徵辦事敏捷敝人等領欵之餘莫名感謝謹此鳴謝並爲介紹

柳河縣　張正福　孫紹先　李向陽　福盛德　積盛豐　王儒林　慶隆豐　劉普九　李維三

東邊日報招募分社

本報爲推廣銷路起見凡在國內未設有本報分社地方均擬一律添設有願承辦者可速來接洽或函訂均所歡迎一經商妥報酬從優勿失良機爲荷此啓

安東省安東縣廣濟街　東邊日報社

贈品券

剪留此券　購物減價

專刻水晶瑪瑙章每字五角以四字起碼圖章奉送如圖體刻章五名以上者送百壽圖屏一份如介紹十名以上可得水晶章一枚送刻四字外並得百壽圖屏一份晶章牙牛角膠皮木質銅章各種石章字體儒雅工精價廉金坑紫石端硯摹仿古式花紋及紙煙用具各式文具物美價廉百壽圖爲鐵筆專家梁硯生最得意之手筆鐫刻成章用八寶印泥玉版宣紙製成四副加以綾綾蘇裱每份定價八圓現收半價每份四元（減價兩星期過日無效）朱柏廬治家格言以六朝十八體按句鐫章製成四副蘇裱屏条定價四元現收半價每付二元

奉天城內軍署街印痕樓謹啓

德發源皮店股東拯義堂周緊要啓事

啓者敝堂爲瀋陽德發源皮店股東之一因德發源於去年十一月間已經宣示歇業敝堂爲全體股東利益計曾於本年一月九日及二十八日又三月二十三日五月十五日先後致常總經理快信及雙掛號四函述說善後方法數項請採納辦理詎常經理竟置不理迄今半載之久對於清理上毫無頭緒不但此也常經理在此德發源負責清理時期復暗自經營與本號同類之商業其中隱情不問可知惟按常經理於去年十二月份報告營業狀況清單除中國銀行代客押欵外并無欠外債務若將押欵貨物早日清理本號非無虧損尙有盈餘今常經理竟故意遷延迄未結束似此情形將來各股東難免受意外之損失而常經理一人有特殊之利益良心安在敝堂茲恐常經理除上述情形外尙有其他不可思議之行爲特此登報聲明所有常經理在清理德發源期內對外一切交易槪由常經理個人負責與股東無涉特此鄭重聲明

萬年青藥材店啓

省城中街路北・電話四五一〇號

批發國產大宗葯材參茸等貨門售各種湯劑飲片貨色俱全精製丸散膏丹虎鹿仙膠虎骨葯酒應有盡有

營業課目　特聘醫士　蘇東曉　周雲五　路鑄九　應診　定價低廉

安平豐盛保險公司設立分公司啓事

擴充業務招聘代理

本公司爲擴充南滿業務及便於保戶接洽起見特在奉天小南門裡四十九號設立分公司擇於本月十一日開始營業如蒙惠顧或願爲本外埠代理者請按址光臨或賜函接洽可也

大興股份有限公司股份更名停止公告

爲公告事依據本公司章程第二十條之規定自康德二年六月十日起至第四次臨時股東總會終了日止停止股份之更名特此公告

康德二年六月十日　大興股份有限公司啓

奉天鹿鳴春飯店分此新幕廣告

啓者敝飯店在奉天附近已歷有年名聲遠播邇感知顧蒙滿日人士謬爲嘉許今復在新京商埠大馬路設立支店不惜重資特由平津滬漢聘到名師烹煮調和銳意求精包辦滿漢全席南北佳肴及應時便酌遠年陳紹各品名酒四季點心應有盡有全樓上下修飾精雅空氣暢舒（附設寬闊禮堂）（極合喜壽宴會）並設小賣部份隨意小吃物美價廉已於五月十八號開幕諸君盍興乎來方知言之不謬也

奉天商埠地十一緯路　電話三二一二四　四四八七

新京商埠大馬路鹿鳴春主人謹啓　電話五七五二

附設洋麻刀工廠廣告

製品優良　定價低廉

奉天小北邊門裡　滿電話二九八三　洪昌和紙局

催眠術函授招生

催眠術爲近世最新之科學有修養心身法治病矯癖感化愚頑補助教育之功能知遠方情形預卜未來吉凶及種種奇妙不可思議之實驗不論男女老少均宜學習收效極速本社用最新通信教授方法指導遠方有志者之學習速則一月遲則三月必能畢業諸君欲修養心身治療自他病症者盍興乎來欲知詳細請向大連磐城町五五志發藥房谷銘三大夫函索章程可也

日本神戶中島通三丁目一〇六番　華僑精神修養館啓

購買地皮或附帶舊房屋啓事

注意　敝館欲在大小西城門裡及大小西關方面或小南門裡及其他適當各處擬購買二三畝或三四畝地皮一塊如附帶舊房屋亦可有欲出售者請至敝館賬房接洽是盼

大西城門外　豐太旅館啓　電話四二六一號

第六回壽(大)搖彩票發賣

◇發行總額　國幣五萬圓
◇券面金額　國幣一枚五圓（一片國幣壹圓）
◇當籤箇數　出走馬一四二付一箇
◇抽籤場所　奉天國立賽馬場
◇抽籤日時　康德二年春季第二次第八日（六月二十三日但シ期日ノ變更アリ）第十二競走

代賣所

新京商埠地三馬路東玉公司（三泰號）　王振儒
奉天大西關啓字里（泰祥行）　夏殿奎
奉天商埠地一經路十一緯路八十三號　[illegible]
哈爾濱市中央大街一四八　松浦洋行　中田武夫
安東縣金湯街　實業公司　康傳恩
安東縣電報局街門牌九四號　永祥裕金店　朱雨田
撫順縣千金寨中興街一二八　石原洋行　石原[illegible]
營口市永世街門牌六號　茂順棧房　王[illegible]
吉林省城北大街門牌第四　泰合會　[illegible]
錦縣城西關　天德公司　[illegible]
齊々哈爾中區南大街八七號　龍江印刷局　[illegible]

滿洲帝國馬政局

特設　奉天日語研究會啓

奉天大南門裡工部衙門胡同

一、招生　每月廿五日開課招入各班
二、講師　一律精通滿語日人懇切教導
三、宿舍　會內備有潔淨宿舍飯食方便

夜期班　星期班　▲爲各機關職員及商工各界人士並學生諸君特設此兩班以便研究

派赴教授　▲各機關團體及學校等或不得至會各界人士依此研究極爲便

繙譯文件　▲憲辦日滿譯文契稿等並各界交涉商欵等類

派赴譯員

▲簡章　函索付郵票一分即寄

奉天地方法院招考庭丁布告　第一號

一　宗旨　爲招考優秀青年充任庭丁
二　資格　限初中以上學校畢業及有同等學力者
三　額數　錄取十名
四　年齡　二十歲至三十歲
五　報名日期　自六月八日起至六月二十二日止
六　報名地點　本院傳達處
七　考試科目　國文　筆算　初級日文　日語
八　考試地點　本院內
九　考試日期　六月二十三日上午九時齊集本院
十　任用　取錄前三名者即時補用餘者俟以後出缺遞補
十一　待遇　薪水從優每月國幣十四元至二十元其成績特別優良者得補充錄事或保證承發吏
十二　報名手續　有以上資格者須本人持畢業証書及四寸院帽半身像片自向本院傳達處報名經審查認爲合格者當時給予入場証（考試一律自帶綱筆及藍墨水）以便應試
十三　發表地點　本院門首

康德二年六月七日　院長魯同恩

滿洲日本飛行學校

操縱科六個月○機關科二個月畢業○校外學生有通信教授

志欲入飛行界者請先閱學校章程備函達報名則奉上學校章程說明書

端午節

草帽　應有俱全

大減價一星期　由六月四日起

奉天中街路南　借電二三四七　潤記帽店敬告

告　聞

謹啓者不孝等侍奉無狀禍遭顯妣李太夫人於大同元年八月十四日午時壽終內寢享壽八旬有四比以地方不靖權厝於邑城長安寺茲遵遺囑卜兆新塋於村西北謹詹於康德二年六月十一日家祭十二日領輭十二日扶柩回鄉安葬恐報不週謹此奉

聞

孤哀子振復　泣血稽顙

隆儀謹璧　銘誄敬領

幕設遼陽縣城內長安寺　通訊處奉天省城商埠三緯路九十四號　本寓吉林憲兵訓練處

解決華北事態曙光
將展開新局面
或賚來政治的改革

【東京十日電】酒井參謀長高橋武官、與何應欽九日會見之結果、華方正式回答、當于一兩日中可發出、該回答中、華方大体全部的承認日方要求、似屬確實、日方軍中央部、期待華方容認全部要求、俾確立華北治安、是以今後華方關於容認事項、披露誠意、毫無發生紛爭之餘地、一時頗告緊急之華北事態、將急轉直下、露出解決曙光、然而問題在於今後華方將如何維持反日諸機關、及軍閥勢力撤消後之華北治安、並將此次日方要求、華方將來嚴守之保障、果如何確保等諸點、關於此點、將講求在華北現狀之解決手段、問題解決後、華北新局面之展開、頗堪注目、

華承認要求聲中
日當局嚴重監視

【東京九日電】日駐屯華北軍梅津司令官、基於軍中央部之重大訓令、七日招集酒井參謀長、石井參謀、儀我山海關特務機關長等、重要協議之結果、關於左列諸項、決定具體的對策、

一、提出附期限通告之時日、
二、於通告應附期限、
三、中國側回答拒絕日本要求時、應採取之措置、

依據以上決定、更召集駐隊長會議、向管下部隊通達、曾已採取待機姿勢、據九日由北平電報、酒井參謀長對何應欽、於同日午前十一時、似已爲如斯項北平電之要求、關於此、軍中央部、至是日午後、亦未達到公電、但如上通告要求、基於七日之訓令、以爲應有之事、於緊張中待駐在軍當局之報告、中國側若容認以上通告內容、則解消駐平政務整理委員會、並駐平軍事分會、於華北招來政治的一大改革之結果、故對中國側之動向、加以深甚之注意、又軍中央部以爲八日南京政府臨時政治會議、所決之全部容認日本要求之情報、不足直接使日本之態度變更者、日本始終期待蔣介石有責任之回答、與要求共同之具體的實踐、即日本堅持此目標、對駐在軍當局之有效適切措置、有全副信賴之意向、

【南京九日電】國民政府、以華北事態愈形重大化、認爲撤去恐怖遲延策、當即有對現政權招來可怕之結果、形勢已經確實、故在極秘密中研究對策、不斷的向成都蔣介石請訓、於九日似已接到蔣介石之重要指令、在中央政治會臨時會議上、舉行重大之決定、即刻向在南京之日本武官、須磨總領事傳達之、同時對何應欽命令實行決定事項、關於此、其內容雖付諸極爲秘密、但對前由關東軍天津日軍兩當局向何應欽提出之重大通告、已全部承認、據確聞、已承認將中央軍憲兵團、由平津地方撤退、並平軍事分會所屬之政訓練處關閉、停止省市黨部之活動、解散反滿抗日團體等、然雖聲稱全部承認、是否具體通告精神、以誠意除去禍根與否、或僅在表面上形式解決、須要急速實行誠意、故在中國隱陰險於腹心者、在日本方面移諸實行之際、關於日方要求中之重要條件、有重要監視之必要、

何應欽嚴令各機關
解散秘密結社
冀省黨部移保

【北平九日電】何應欽於八日向北平及天津兩市長、並天津衛戍司令、警備司令、以下北平憲兵隊、發出通牒、令嚴重取締解散恐有害於國交之一切秘密結社、秘密團體、因右之結果、北平憲兵第三團、由九日午前中、開始南下、又北平軍事分會政治訓練處、及勵志社、亦於八日夜將駐在之門牌撤去矣、

【北平九日電】冀省黨部七日遷保、中央電令、以冀省府現已遷保、爲將來工作便利起見、應即日遷移、黨部方面奉令、當即積極準備一切、七日黨部牌區已撤下、並派員赴平漢路局交涉車輛、文件卷宗等件亦已分別裝箱、預定八、九日移動、三二日內可遷竣、冀黨部全體委員七日下午四時曾召開全體會議、討論遷移步驟、遷移押運人員亦分別派定劉子麟等負責、該會日前曾派委員關振熙于前晚赴保、擬在保設立辦事處、現因即日遷移、昨再加派委員李東園于當夜十一時四十五分搭平漢車赴保、會同布置一切、聞將借用保定南關景仁中學暫時辦公、據負責人談稱、將來遷移後、北平方面不再設立辦事處云、

于學忠
謁何告辭

【北平九日電】于學忠於本日午後四時來平、往居仁堂訪問何應欽、述赴任之寒暄、即行辭去、據氏所談如左、余最近爲川陝甘邊區剿匪司令、決與部下五十一軍、同赴戰線、司令部置於陝西之鳳翔、在任中惹起種種問題不甚慚愧云云、

憲兵第三團
已由平撤盡

【北平九日電】中央軍準備撤退、已行終了、而駐平憲兵第三團、亦於九日午後三時許、乘向保定開駛之列車、全部撤退、

【又十日電】憲兵第三團、乘十日午前三時開之臨時列車、已行終了最後的撤退、下士家族、直行送至南京、憲兵團漸次駐慕移徙、

【北平九日電】爲排日暴力團有力之黑幕之憲兵三團、昨八日來、已開始向南京撤退、預定明日中完了、

磯谷少將
離平返滬

【北平九日電】昨夜來平之駐華大使館附武官磯谷少將、於午後四時三十分、由北平發乘平滬通車一路返上海、

排日兩報
停止發刊

【北平九日電】爲蔣介石之機關報、常揭載排日記事之北平日報及建報、本日由何應欽命令、停止發刊、

華北交代部隊
由阪出發

【大阪九日電】旭川第七、東京第一兩師團管下華北交代派遣部隊○○○名、九日午前十一時、搭大阪港出帆之某輪船、開赴華北之途、

鄧鳴階由蓉飛渝

【成都九日電】鄧鳴階蔣來此間、遂偕省府一切、旋鄧即飛重慶、

美亞洲艦隊
開往天津方面

【華盛頓九日電】美國亞細亞艦隊所屬之驅逐艇隊十三隻開往天津、潛水艦開往芝罘、關於此美海軍當局、於九日有如左之聲明、亞細亞艦隊一部開往天津芝罘方面者、係根據夏季射擊日程、已決定北上、故與在平津地方日本軍之此次要求無何等關係、

酒井向何手交之
通告內容六項
華側表示全部實行之意

【北平九日電】駐屯中國日軍參謀長酒井大佐、帶同高橋武官、於九日午前十一時、往居仁堂訪問何應欽、將以主要項目六項所成之通告、手交何氏、

【又電】駐屯中國之日軍參謀長酒井大佐、向何應欽手交之通告、內容如左、

一、駐平政務整理委員會之撤廢、
二、軍事分會之撤消、
三、中央直屬軍隊第二師、第二十五師、並其附屬機關、一切、撤退於河北省外、
四、于學忠之第五十一軍、撤退河北省外、
五、國民黨省及市黨部、由河北省撤去、
六、解散藍衣社

以上以外之數項、業已由中國側實行完畢、毋庸言及、然由日本側所提出之實行日期、依其項目不同、及一週間乃至二週間者、其中第二師第廿五師之撤退完了期日、爲二星期、再者、日通告、爲尊重中國側之體面、全部務使其自然的實施、與以餘裕、并無何等最後通牒的意味、而中國側亦已表示全部實行之意志、故至實行最后期限之實施完了、乃爲確定的、頗可期待、

日對法意無線電話
七月上旬可實現
對華遲通話似在今秋

【東京九日電】日本國際電話網中、尚有殘缺未完之意大利及法蘭西兩國、前曾熱烈希望仿照英德兩國與日本間開始直接通話、因之、日本遞信省方面、與羅馬無線電台試驗通話、結果、成績異常良好、自四日起、與巴黎亦行每日定時通話、同時、並進行設備上之準備、倘此次成績順利、則七月上旬、即可開始普通通話、又與暹羅之盤谷、中國之南京通話、設備期似將延至今秋、

何應欽談話

【北平九日電】本日午前十一時至午後零時四十分之長時間會見完了後、何應欽在居仁堂談話如左、

日本側所云之事、已甚了解、余之有誠意之點、想亦甚諒解、務使於和平中將事件解決、余之十分努力、相信必能達成、不辭事件、全然無須預想云云、

酒井參長回津

【天津十日電】已發出最後警告之酒井參謀長、與大木參謀、一同於九日午後十一時五十五分歸津、但中途在楊村附近、發見中國兵切斷電線、焚燒電柱、以爲妨害日軍用電線亦未可知、一時頗爲緊張、但調查一結果、已判明非軍用電線、

浙省執委易人

【杭州九日電】浙省執委葉溯中、張彊、鄭異、呈准中央准辭、以[illegible]、吳望伋、陳時蓀、遞次補浙省黨部委員、

北洋工學院自造
無線電發報機

【天津九日電】北洋工學院自造無線電發報小型、歷經與唐山鎮江及廣州嶺南各大學電台、試驗通報、結果聲音宏大、聞該機重不及十磅、電力僅二瓦特、

商震蒞任
天津警備司令部九日成立

【天津九日電】新任天津警備司令兼代理市長商震、乘八日午後五時四十九分到着之列車、由北平到任、九日午前八時、赴市政府、與前市長交代事務、更赴舊省政府、開始警備司令部之事務、

【又八日電】津警備司令部定九日先行成立辦公、內部秩序、俟中央規定、商震所部宋旅及呂旅、分別接五十一軍防地、

須磨謁唐外次
表明日方決意
要求速示誠意解決懸案

【東京九日電】據八日須磨總領事公電外務省、謂須磨總領事、基於廣田外相之訓電、七日赴南京政府外交部、訪問唐有壬次長、要求解決華北問題之促進方法、關於南京政府對日誠意之具體化、率直表明日本國政府之決意、督促南京政府之善處、即於是日之會見、須磨總領事述說如次、華北問題、發端於中國側故意誤解日華停戰協定、事件之收拾、惟俟中國側之反省誠意如何、日本政府此際希望華北問題圓滿解決、同時欲南京政府對從來之日華兩國間諸懸案解決、亦被讓誠意、迅速解決爲將來兩國間紛爭禍根之問題、

又須磨總領事、要求實行下列各項、

一、中國全土、嚴格勵行排日取締、
一、日華航空聯絡、日華無線電報之實施、
一、庇護及支援不逞鮮人、即時中止、
一、整理舊債、
一、中止增高關稅、

關於此等諸懸案、詳細說明日本政府之決意、若國民政府真能轉向親日外交、則不難解決、故中國側之態度、堪爲注目、

鐵道運輸會議
舉行閉幕典禮

【南京九日電】鐵道部第九次全國鐵路運輸會議、自上月開會以來、迄今已二十有三日、凍開大會十二次、提案凡三百餘件、提案討論完畢後、即于昨日上午舉行閉幕典禮、

胡漢民出洋
九日乘意輪離港赴歐

據有決接到消息云、西南派之巨頭胡漢民、當華情勢逼迫之際、於九日由香港出發、經意大利赴瑞士、悠悠赴外遊之途云、

上海電云、港電、胡漢民定九日離港赴歐養痾、胡木蘭隨行、先往意國、轉海牙晤王寵惠、余信胡此行中央寄予以厚察黨務名義、並助相當旅費云、

香港電、現悉胡漢民定九日乘義輪康特凡爾第號出港赴歐養痾、

又電沙面某領署息、胡漢民確準備赴歐、照數紙如、無特別情形、決六月內出國、程天固等隨行（國聯胡漢民）

英使賈德幹赴寧
定期呈遞國書
詹森升任大使即發表

【南京九日電】外交界息、駐華英國大使賈德幹、其國書于今明日內即可寄到、聞賈使定十一日飛京、十五日覲見林森、呈遞國書、又荷蘭公使、已于上月底、由荷來華、

【紐約八日電】羅斯福總統今日昇詹森爲美國駐華大使、參院明日可以通過、

有吉大使
乘船離神

【神戶十日電】有吉駐華大使夫婦、於十日午前十一時、乘出帆之上海丸、在盛大送行中赴上海、預定十三日到南京、十四日捧呈信任狀、其次與汪精衛及其他作重要會談、大使在出發前、有如左之談話、

華北問題、在日本乃爲當然之要求、故對其他中日關係並無妨害、某人謂樹立黃郛政權於華北、但黃郛並非持有另一政權者、中央政府之蔣介石、爲我等對手、並無變更、無論如何、此後對現地事情、作實際調查研究、除講機宜措置外無他矣、

林陸相一行
已抵羅南

【羅南十日電】十日晨、由雄基出發之林陸相一行、午後十時到羅津、詳細視察、爲將來之日滿聯絡要港之該港後、更視察清津港、午後三時三十分、抵第十九師團司令部之所在地羅南、向沿道列劉歡迎之在羅部隊、與在鄉軍人、學校生徒、其他各團體官民有志等答敬禮、於禮砲轟轟中、陸相乘馬入師團司令部、在此受長官以上之拜謁後、繼而視察第十九師團而入鶴屋旅館、

【圖們九日電】林陸相於九日午前九時廿五分乘國際列車抵圖們、即赴守備隊憲兵隊聽聞管內情況、由出迎之朝鮮軍大串參謀長一行之嚮導、於官民多數、歡送中、十時三十分由圖們乘車南行、〇時五分、開赴確甚、

侵擾西康之共匪
已攻取打箭爐
繼向四川省西部進擊中

【廣州九日電】侵入西康省羅炳輝一派之共匪軍一萬五千六日將大雪山山脈之西佳江城陷落、次以主力於七日將打箭爐攻取、守備軍因激戰結果、死傷頗多、向共匪軍合流者極爲多數、而潰走向四川省北部追擊中、蔣介石雖命楊森等、急派增援軍、但共匪形勢披猖、向四川省西部進擊、極爲混亂、

南昌童子軍檢閱

【南昌九日電】省會童子軍八日在體育場大檢閱、鄧悌任總檢閱官、檢閱及表演後、由鄧致訓詞、

滬金融界與
美考察團懇談

【上海九日電】金融界定十四日與美國經濟考察團談金融問題、出席者有貝淞蓀、秦扶青、馬寅初、劉大鈞、金國寶等、金融界要人、

蘇俄與外蒙協定
謂實際上已承認
德報所傳俄有佔據外蒙權

柏林訊云、遠東紅軍總司令加倫將軍、與外蒙古軍事領袖德米西將軍、所締結之軍事條約、此間柏林日報對之極爲注意、據該報稱、軍事協定之內容、規定蘇俄貸予一千萬金盧布與外蒙古、作整頓軍備、並成立赤塔與庫倫間定期航空之用、外蒙政府、則承認不阻止蘇俄共產黨在東亞之宣傳、蒙古軍隊中增加蘇俄軍事教官、並於必要時予蘇聯軍隊以假道之便利、前所計劃赤塔與庫倫間鐵路、將立即興築該報指稱此項協定實際上承認蘇俄隨時有佔據外蒙古之權、若蘇俄認爲必要時、如此則可側擊日本在滿洲之地位、現在問題、乃日本如何應付此新發生之情勢云、

閩黨部推行讀書運動

【福州七日電】省黨部通令各縣黨部、連絡推行讀書運動、並頒發辦法大綱、令各方知照、

日南洋調查班
定十七日出發

【東京十日電】拓務省對於開發南洋之現地調查班、連日在省內作成調查項目、在交通、通信、金融關係各班以外之專門家班、將由稻垣拓務省商工課長爲領導、擬於本月十七日、由東京啓程、豫定一個月、實地精密視察南洋各島、

英德海軍會談
英承認德方要求（對英三成五分）
德方承認艦種別制限
下次會議十四日續開

【倫敦十日電】英德會談、已告一段落、同時、李賓特羅普氏以下德國代表團、亦回返柏林、與希特勒總統商酌厥後之會談、並報告經過、據準確消息、英國代表大體容認德國政府所要求之海軍兵力量四十萬噸、（抵英國之三成五分）相傳兩國代表之意見、仍甚接近、一方面德國代表已放棄總噸數主義、承諾艦種別之制限、即可証明德國已同意英國海軍在北海上維持其優勢矣、又英德會談、當於十四日繼續開會、

陝北匪潰滅

【西安九日電】陝北殘匪經參謀團指揮部隊及方旅兜剿、匪已化整爲零、

黔西大雨爲災

貴州訊云、黔西近大雨傾盆、日夜不息、田中禾苗、均被淹沒、本年收成將受重大影響、現米價日漲、每斗已漲至大洋二元六七角云、

戴天仇即返寧

【南京九日電】戴傳賢回籍掃墓、故由漢入川、茲聞戴已于今日乘機東返、中途如不受阻、約于今日下午抵京、

陝省免徵田賦

【西安九日電】將陝省府議定免收神等禾十七縣二十一、二十二、及二十三、三年田賦、以舒民困、

暹羅視察團
抵平視察

【北平九日電】暹羅訪東旅行團魏札爾等、昨日來平、定十二日赴津、

華各區監署
前後成立

【南京七日電】各區監察使自奉命出發以來、近已先後正式成立、並經呈報到院、惟甘寧青監察使戴愧生因事滯京、但已派人部署、伊于短期內、亦可前往、各區使署規則及提劾規則、凡監使提彈程序與監委相同、一爲提案、二爲審察案之成立與否、仍在審察後、始能收効、由院逕呈國府、交公務員懲戒會、再予懲處、

漢蒙聯歡
綏市舉行賽馬大會

綏遠訊云、五日下午二時、綏市舉行漢蒙聯歡賽馬大會、主人方面傅作義、關鍋山代表王平等多人均出席、來賓有阿王、林王、綑王、潘王、及各旗扎薩克協理、王公夫人、跑馬場觀衆約萬餘人、首由曾延毅、張宜澤、及傅部各將領、陸戰數週、各王在看台上狂呼稱讚、嗣王公方面準旗西協理奇鳳鳴等表演馬上各種技術、蒙古健兒絕塵奔馳、觀衆無不歡呼、又傅夫人劉女士五日午招宴各王公夫人、阿王、綑王夫人等均出席、漢蒙婦女聯歡此尚爲第一次、傅作義定日內邀各王公作郊外旅行、參觀綏蒙發目的地、爲綏市北二十里之鳥東圖召、

推行簡體字
王世杰提案原文

教育部爲推廣社會教育暨小學教育起見、特擬定推行簡體字辦法三項、於四日提出行政院會議討論、經決議通過、茲錄教長王世杰提案原文如後、

本文字之用、同於語言、所以通彼此之情、傳遠近之事、必須簡而易循、見而易識、然後其用始廣、爲益斯弘、自世降愈近、庶事愈繁、形體孳乳、日月滋多、而字體遷改、率由繁趨簡、篆籀易爲分隸、變而爲行草、皆所以求省易、取便記憶而已、本部爲推廣社會教育暨小學教育起見、鑒於現行字體之繁難、曾迭次考慮簡字推行問題、學術界人士之研究文字改革者、並曾提出簡體字之具體計劃、請求本部採行、去歲蔣委員長鑒於匪區教育實施之重要與困難、亦曾囑託本部計議簡字之實施、本部以茲事所關甚鉅、經於去歲將簡字問題發交國語統一籌備委員會切實審議、施據該委員會主席吳敬恆呈復、略稱、本漢字楷體、興於魏晉之世、筆畫繁多、書寫費時、本不切於實用、更因前清八股狂儒、惰于文字之本源、又不求應用之便利、于康熙字典及字學舉隅等書、規定某爲正體、某爲俗語、以拘束應試之士子、此等不合於古不適於用之所謂「正體字」、遂目爲字體之正統、而「字體有正俗」之謬見、迄今尚遺留於老少拘舊士大夫之腦海、此實文化改進上之一大障礙、夫文字本爲語言之符號、識、書寫、簡易明瞭、則愈易認識、愈易書寫、故古今字體屢有變遷、而其變遷也無不由繁複變爲簡單、由詰詘而變爲平直、由奇詭而變爲平易、上古之圖形文字變爲殷之契文、殷之契文變爲周之金文、變爲秦之大篆、大篆變小篆、小篆變爲隸書、隸變爲草書、隸書之變其筆勢者爲楷書、楷書變爲行書、又變爲減筆字、皆其明徵也、漢代始通行草書、漢武帝制詔三王、已用草書、晉明帝詔使杜度草書上事、章帝詔鄒鑒、特草上表疏、以從簡易、漢史游之急就篇、自來皆用草書寫之「流沙墜簡」中邊吏戍卒之文書、及晉唐文人之詩啓、多用草書、敦煌發見之唐寫本法華經玄贊經用草書、此可見漢唐之世、詔奏文移筆札經疏讖字課本、多以草書寫之、草書實當時君民文武儒釋最適用之文字也、自宋以來之減筆字、宋元版刻中即屢見之、如清阮元墓刻之宋本列女傳中減筆字即不少、而宋元之薪文書、如京本通俗小說及元劇三十種、則全用減筆字刻成、近三百年來、碩儒經師寫減筆字者不乏其人、最著如明季魁儒黃宗羲、且爲有意的主張、昭代名人尺牘中有黃氏手札、『論』作『訟』、『當』作『当』、『難』作『难』、可爲黃氏到處用減筆字之證、（未完）

肺癆病之危險和難治

肺癆病之症象、爲發熱盜汗、食慾減退、咳嗽喀痰、失音喀血等、初起時第一期、肺癆完全形成時、爲第二期、及至肺臟一成空洞爲三期、

肺癆爲最兇險之慢性傳染病、凡與人接近者、均有傳染之危患、即經傳染、即難治療、稍一不慎、每至轉入第二三期之重症、而至不可救治之狀態、

肺癆乃係一種微細之肺癆菌、盤據於嬌嫩之肺臟、破壞人體肺織成爲可怕之肺癆症、發現肺癆菌者、爲德國醫聖考克博士組此項肺癆菌、有一種特殊之防禦力、能抵抗一切外來藥力之攻擊、蓋肺癆菌係中性脂肪血內膜及抗酸性臘質之外膜構成且肺癆菌侵入人體局部時、其週被侵蝕而形成頑强之結節、以阻碍血使內血流之通過、服或注射之一般消毒藥劑、無由攻入故輙家常嘆有肺病無肺藥蓋肺病並非無藥實因有之僅足治愈肺癆中之單純症如咳嗽喀血等及第一期之肺癆而已終不可壞其零强臘質及脂肪性之外膜而使藥力直達於患部將其根本撲滅癆菌以達完全治愈第三期肺癆症之目的故耳

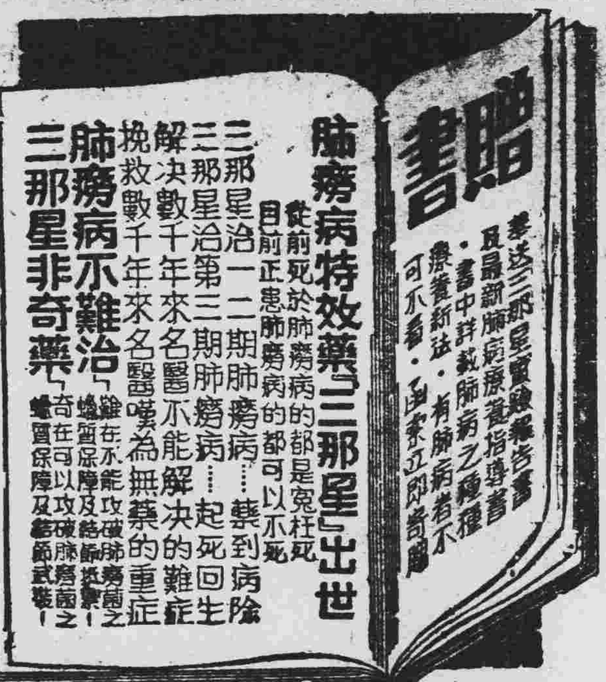

肺癆病特效藥三那星新發明

二十世紀唯一無二、肺癆病特效藥「三那星」其第一主要成分即在容解肺癆菌之抗酸性臘質及脂肪性之內外膜並軟化其節、使時結配合撲滅肺癆菌的、其餘成分之藥力、深達於患而克奏其功、

「三那星」治一二期肺癆、無不藥到病除即最難治之第三期肺癆亦莫不克奏其根本治愈之效、故三那星出世後各國名醫無不部相採用、或視爲治療第三期肺癆之特効劑自有史以來不可解決之肺症、從此隨有救星矣、

三那星之試驗及功能

三那星在中國、已經衛生試驗所化驗證明、藥性和平、絕無任何禁忌及副作用、四季適宜、老幼可服、中國之患肺癆病者、較全世界各國爲最多、現有三那星特效療肺藥出世、實患肺癆病者之一大福音者將其試驗功能畧述如下、

◎設於試驗管中、實驗「三那星」之藥力作用、則一分鐘後、肺癆菌皆消失其抗酸性、至三分鐘後、則此肺癆菌定全殺盡、無一倖免、

◎依動物試驗、則發見「三那星」能滲入結核病竈內、設檢査形病竈內潛伏之肺癆菌、則盡失其抗酸性此足證其蠟質之完全溶解矣、

◎如肺癆病患者內服「三那星」一星期左右、則立見喀痰之稀釋體熱之下降、心身愉快等狀態、

◎更繼續內服「三那星」達洲至六十天以上、則顯見體重增加食慾激進、一切症狀逐漸緩和、終達其回天再造之功

(價目)每瓶一百廿片服十天定價每瓶上海大洋十元每料六瓶服六十天定價大洋六十元正

標此三盒、那上星有者、記即眞時貨注、意購是

上海美商愛世開洋行　SANOSIN　三那星　A.C.K. CO. SHANGHAI　謹防假冒

上海仁記路三十五號美商愛世開洋行獨家經理

哈爾濱道外正陽六道街口　美商愛世開洋行

經售處

▲大連、華泰、德記全棧、華西、▲營口中西、▲京奉天五洲、大成、遼陽義和堂、安東瑞祥泰、▲蘭中西、中法藥房、▲哈爾濱泰華西、▲吉林五洲▲黑龍江、中西、▲齊齊哈爾嶺和發久▲洮南和發順、▲晉店康德記▲各藥房均售

新K!納閃能收音機　UY24B UY47B KX12B

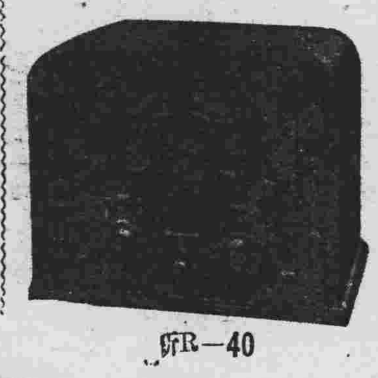

其詳細請向附近之無線電話機販賣店打聽吧

R−40
納閃能收音機
UZ58 UZ58 UY47
KX80B
附有力擴聲機

R−48
納閃能收音機
UY24B UY24B UY47B
KX12B

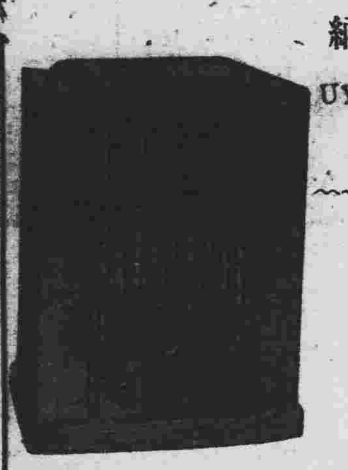

R−53
納閃能收音機
UZ58 UZ58 UZ57
VZ2\5 Kx80
附有力擴聲機

奉天松下電汽製作所出張所

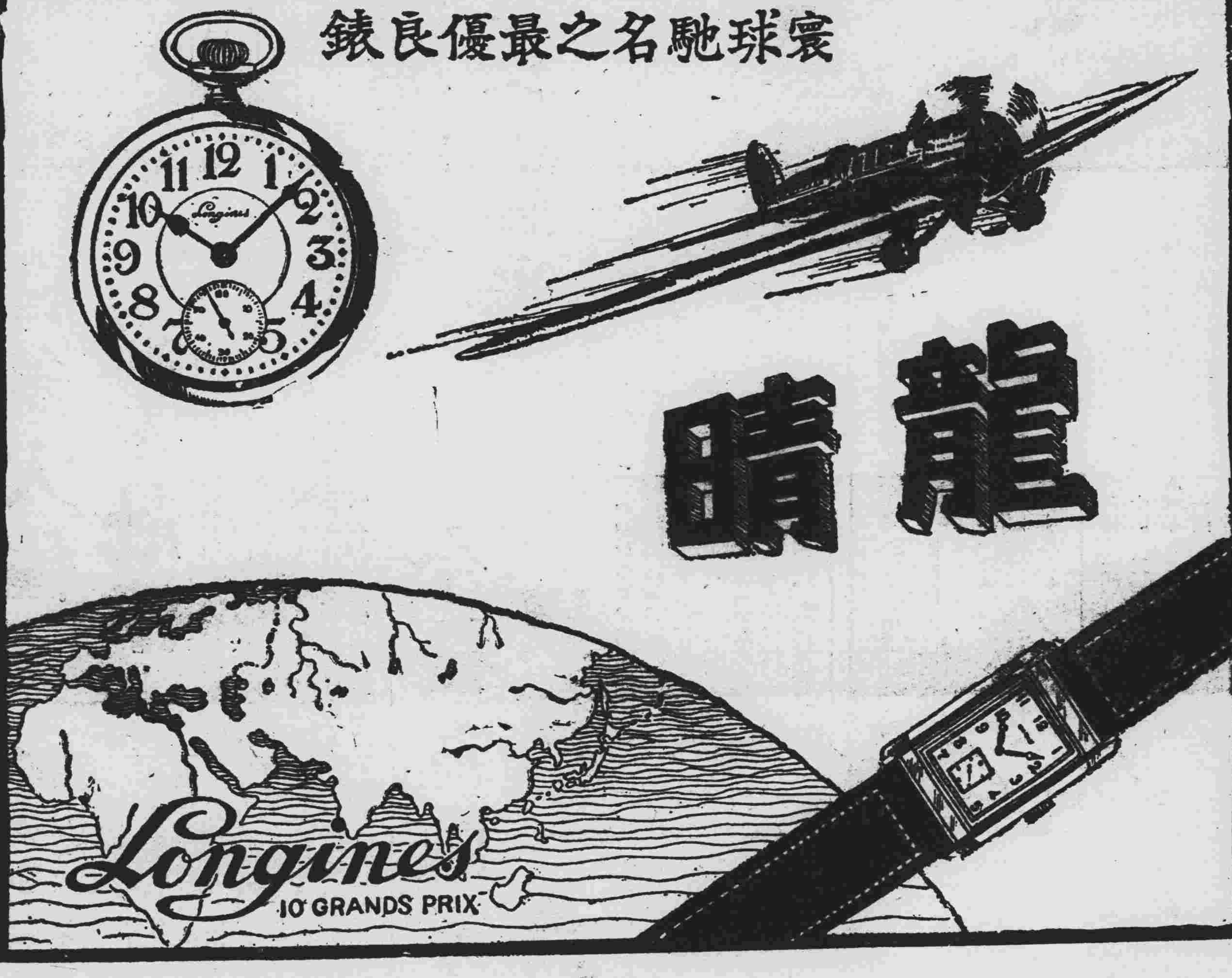

Veramon
Schering

凡拉蒙

立止一切疼痛

疼痛發作時、無論老少、均宜購服凡拉蒙。

各大藥房均有出售

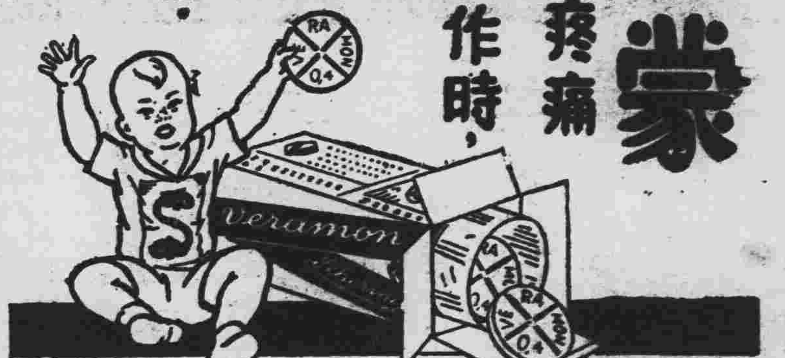

君爲目力計

請戴本行眼鏡

儀器精良・驗光準確
質料高上・售價低廉

城內中街大西門裡　亨得利鐘表眼鏡行

勒吐精

欲於發育成人後得最好機會成爲强壯健康之體格須在孩提時有健全之基礎。勒吐精代乳粉爲良好之健全基礎。已有無數嬰孩。以此粉哺育而成爲强壯健全之青年男女。

因此粉所含各種原料成分。與健康母乳一天然嬰孩食品一絲毫無異。

樣品劵

玆奉上郵票拾五分請將勒吐精代乳粉一樣罐育嬰指南一册量粉匙一把寄下爲荷此致

瀋陽浪速通三十九番地　英瑞煉乳公司

姓名
住址

燦然新出現

紅箱HMV式最高級

流線號

第三〇〇〇號
第五〇〇〇號

手提箱留聲機

倘使用本機、凡各種唱片、婉然如發元之肉聲、猶如在眼前表演者、且其音量有三倍以上、

本機外觀美麗、構造堅固、且其價格亦廉、俗云百聞不如一觀、請一試幸甚、

滿洲總經理處

日和商會出張所

大連市大山通

本店、大阪

鞍山北二條一廿
奉天加茂町
新京吉野町二丁目
哈爾濱斜紋街

叶日和商會
日和商會出張所
日和商會出張所
日和商會出張所

能有軍事行動歟？

日「臨機不惑耳」

南軍司令官華北談話

【海拉爾九日電】關東軍司令官南大將、在此間檢閱軍隊畢、已于今早首途回任、曾晤新聞記者、關于華北問題、問答大致如下、（上圖即南大將）

問、華北形勢、中國側倘或長此不示誠意、局面再將如何展開、平津地方能有軍事行動否？

答、此爲一般人士均所欲知、惟予不便言之、我等在任何處、遭事、臨機不惑焉耳、方今萬目睽睽之華北問題、在日本軍部外交兩當局、意見完全一致、即在當地駐津日軍、與川越總領事、互相協力、期共貫徹我方主張、溯此次華北問題、固因親日新聞社長、在日租界被殺、所以必須究明其責任者、又前在停戰地帶擾亂之孫永勤匪、其黑幕中確由中國當局爲之提綫、是以關東軍駐津軍、均應照諸條約、究其責任、故中國倘或長此曖昧糊塗、自當斷行第二段之處置、惟予此時不便豫先言之、

問、日來英美兩國、對于華北情形、頗爲特別注目、不知貴司令官以爲如何？

答、彼等雖未必疑惑日本强壓中國、然在經濟上、不願中國擾亂、故其特別注意、固不足怪、惟我方確有嚴然條約可據、今照此約催促中國反省、無非建設和平工作、是則歐美方面、定當瞭然諒解云、

日議員團 明日蒞奉

日本衆議員旅行團、一行十五名、業於七日由日起程來滿、於十日抵大連、定明十二日午後一時四十七分許、由連抵奉、在奉逗留約二日間、定十四日赴撫順炭礦視察、當即回奉、即赴新京、十七日赴哈、十九日赴吉、定二十日赴圖們轉道歸國云、

兩少將急遽返京

板垣副長出動乎

日前奉派赴津負重大任務之土肥原少將、途中在連、乍奉軍司令部電召、急遽遄返、十日抵京、曾在關東軍司令部、會見記者團、關於來京之目的、有如左之說明、對於事件之觀察、在余倘不得知、而由大連急行來京之目的、乃爲關東軍之電招、因昨夜儀我大佐由華北來京、故充分所聞現地之情況、然後與軍首腦部協議云、又與南軍司令官目下共在海拉爾之板垣參謀副長、接華北情勢急轉之報、十日急遽由海拉爾乘飛行機歸京、十日午後與西尾參謀長、及由大連變更豫定、返回新京之土肥原特務機關長、行重要會談、依其結果、板垣副長、或親自進入華北、亦未可知、

喜多大佐過奉赴津

日本參謀本部支那課長喜多大佐、關於華北問題之告急、爲連絡視察現地起見、十日晨抵奉、午前十時四十分起、假奉天陸軍特務機關、與在奉記者團會見、略談時局如左、

此次赴津之目的、在躬親視察華北現狀、並傳達中央之意思、然予於六日離京啓程、其後華北時局之推移、尙未知詳細、會對駐津部隊發出訓令、使之善處、關於此次問題、中央對駐華部隊、給予全幅的信賴、海外兩省、渾然融和、銳意當其難局、

本華北告緊之原因、係華側親日二重政策之暴露、且爲停戰協定之不履行、譬如孫永勤匪之擾亂非戰地區案、在冀東後、有縣長之援助、保安隊之協同、更有于學忠之密令、平津兩都、變爲反逆協定之根源、日側要求、不拘幾免責任者等之枝葉末節、甚於協定精神、排除二重僞瞞政策、恢復明朗的狀態是也、即使非戰地域擴大、包含平津兩地等、毫未想及、據予私見、華北政治委員會及北平軍事委員會、毫無勢力、使藍衣社釀成不法行爲、致惹起此次不祥事態、予俟視察華北情景後、旋南下赴滬京、作視察旅行、要之、華側若遵重協定精神、誠心幹去、則華北問題、想能圓滿解決云、

該大佐於十日午後一時、經奉山鐵路、離奉赴津、

今後宣撫方針 以住民爲對象

奉天省公署、爲使一般人民明瞭建國精神、設立宣撫小委員會、委派人員、分赴各地實施宣傳工作、頗收相當成績、該署現爲更進一步之宣撫、擬定今後宣撫方針、以各縣住民爲宣撫對象、宣撫內容誌下、

一、援助維持治安工作、
一、對匪宣傳、
一、對朝鮮人宣傳、
一、鞏固建國精神之認識、
一、災害時之宣傳、
一、援助復興工作、

省署宣撫班 工作畢返奉

省公署於上月二十五日、派赴東邊各縣施行宣撫工作之宣撫班一行、鵜飼藤一郎、若山休春、傅鐵夫、余貴、劉金恩等、在東邊海龍柳河金州西安東平濟原山城鎮遼陽鎮等地宣撫完畢、傅鐵夫同余貴劉金恩于八日晚六時、乘車返奉、鵜飼若山兩氏、于九日下午一時乘車返奉云、

法院旁聽錄

有夫之婦潛逃 匿跡被夫告發

一上一

于凌閣、遼陽縣人、現年二十八歲、住奉天大東邊門外、前充警差、現無事閒居、曾于民國十七年、憑媒娶得高氏女爲妻、初尙和睦、近因于無事賦閑、一切供給、不贍所欲、屢起衝突、忽于去秋、私自他往、遍找無着、於一日于凌閣在遼陽城閒遊、正値高氏、由于沖漢公館、出門送客、不意撞遇、詢悉在于家傭工、今其回家、極端否認、于凌閣竟無可如何、高氏以其夫旣知所在、遂即移往奉天袁金凱家傭工、于凌閣跟踪來奉、偵知屬實、遂在瀋陽地方法院、狀請全居、經推事李惠民、開庭調解、杳高氏滿面兇氣、語言粗暴、茲將筆錄記下、

問（于凌閣）多大歲數、
答 年二十八歲、
問 那縣人氏、
答 遼陽縣人、
問 現住甚麼地方、
答 住奉天大東邊門外、
問 你作甚麼職業、
答 從前當過警差、現在賦
問 你家有甚麼人、
答 有父母妹妹、
問 于高氏是你甚麼人、
答 是我女人、
問 幾時過門呢、
答 民國十七年、舊曆六月初十結婚、
問 在遼陽結婚嗎、
答 是、
問 娶的是姑娘嗎、
答 是、
問 今年幾年啦、
答 八年啦、
問 有小孩嗎、
答 從前有一個男孩子、死啦、還有一個小女孩子、不知她送那去啦、
問 她因什麼走的呢、
答 她就是嫌貧愛富、
問 你們打過架嗎、
答 倒打過架、
問 她娘家在那住呢、
答 在遼陽住、
問 那麼、你在那、看見于高氏的呢、
答 在于沖漢大門口、正趕上她出來送客、我看見的、我就叫她回家、她轉身就進去啦、第二天我又去找、說不在那啦、
問 你怎麼知道、她來奉天呢、
答 我託人打聽出來的、
問 她在奉天作甚麼呢、
答 聽說在袁金凱公館、當女工、誰道眞假呢、

寫眞說明 丁士源公使回國

駐日使館、昇格在即、丁士源大使、奉召回國、已于九日過奉、即晚到京、圖乃丁使於七日午後三時、在東京驛[illegible]朝野人士盛大歡送中出發之光景

皇上訪日紀念郵政儲金辦法

奉天郵政管理局郵政儲金部、最近基於郵務司之訓令、開始皇帝訪日紀念儲金業務、該儲金之內容、大體如左、

一、期間、（自康德七年六月一日至同月三十日止）、
二、貯金方法、（每月一圓以上至二千圓）、
三、儲存期間、三年、五年十年、
四、利息、大體五分四厘、依據複利法、

	元金	利錢
▲三年		
一圓	三六圓	二圓八二
二圓	七二圓	五圓七一
三圓	一〇八圓	八圓六二
十圓	三六〇圓	二九圓〇一
▲五年		
一圓	六〇圓	八圓〇九
二圓	一二〇圓	一六圓三四
三圓	一八〇圓	二四圓五九
十圓	六〇〇圓	八二圓五六
▲十年		
一圓	一二〇圓	三五圓四〇
二圓	二四〇圓	七〇圓二四
三圓	三六〇圓	一〇六圓九八
十圓	一二〇〇圓	三五七〇圓九八

三谷廳長已出發 往濱江等地視察

奉天省公署三谷警務廳長、八日下午、偕同總務廳近藤經理科長、小笠原警務廳屬官等一行五名、由奉出發、前往哈爾濱吉林間島各省、視察各該地帶之警備現狀、及治安情形、預定行期爲十日間、當於本月二十日以前、返回奉垣、以便二十一日出席全省縣長會議云、

分給殺菌藥劑 市民隨時往索可也

奉天市政公署、爲注重市民衛生起見、以現在時屆夏令、市民正應清潔之時、爲使市民便於捕殺蠅類計、特由該署購備多量、殺菌藥料「馬勾聽」現已分配於所屬各區衛生隊、除由該隊隨時使用於各地之公共廁所外、並任一般市民、隨時前往就近各隊索要、由該隊無料供給使用云、

天氣豫報

十一日 南西風 晴
十日溫度 最高 廿五度二 最低 十五度七

林陸相離滿

林陸相已于九日午前七時五十分、由延吉出發、取道朝鮮回國、豫定十六日到東京云、

韋廳長返奉

奉天省公署韋教育廳長、爲向所屬各中等學校、傳達詔書及視察各該地之學務起見、於六日偕同坪川學務科長、前經海城復縣蓋平等縣視察、刻已公畢、於十日返回省垣云、

路劫兩起 判係一匪所爲

南市場警察署管界、九日午後、在界內發生路劫兩起、據各被害事主稱述、匪人年貌、判明確係一匪所爲、除飭屬偵緝外、茲誌被劫經過如下、

現住自強里門牌二十四號、日人林清男、九日午後十時三十分許、偕其妻子等、擬赴日站遊玩、行經十緯路地方、突遇一年約二十餘歲、身着白布衫之滿人匪徒一、即時攔路、出八音手槍、逼索錢財、結果劫去金票三十二元逃逸、

又土馬路分所達禧里、門牌七號、住戶張昌順、現年三十四歲、是日晚十一時許、由日站工畢返家、途中行經南十三緯路小南崗地方、突遇匪人一名、當被劫去自轉車一輛、國幣一元、金票一角、布衫一件、口琴一支云、

東邊 餓不如死

草根樹皮幾乎吃盡

自殺相繼形勢何等嚴重

各地因去秋糧食歉收、致本年發生糧食缺乏、糧價高貴、一般農民、感覺生活艱窮、尤以東邊各地爲甚、頃據東邊來人云、因胡匪橫行、地畝多不能耕種、再加食糧缺乏、糧價高貴、一斗米、竟賣五元餘、一般農民、家無隔夜之糧、現在唯一之食品爲樹皮草根、而樹皮草根、現亦殆將吃盡矣、因受生活壓迫發生自殺者、層出不窮、其狀之慘誠爲歷來年所罕聞、現在距秋收之期、尙有二個月、該地帶農民、在此二個月期間、生活如何度過、爲極嚴重之嚴重問題耳、

催呈驗房契

環城電車計劃、已決定於本月開工、由東交行起、脩佈告……

東關又告匪警

擊斃事主殃及附近兒童

東關警察署管內、九日午後發生强盜擄財槍斃事主案、茲經調查、情形如下、

東關草倉分所界內、永寧庵胡同、門牌第九號、住戶張振發、原籍爲山東省登州府招遠縣人、現年五十三歲、以販賣肉類爲生、家中人口甚多、但頗溫飽、不意禍從天降、九日午後八時許、家內尙未燃燈、其子等尙在門外玩耍、長次子媳等、在屋內工作、張振發在炕上睡覺之際、突於門外闖入胡匪三人、即時進屋、將張振發喚起、出槍迫索財物、即將東屋之錢櫃打開、取出國幣十元交匪、奈匪等慾尤未足、即以手槍威嚇、勢非兩千元不可、於是張振發答稱無有、爭中、匪即開槍一響、彈中右脇、打通身部、於左背穿出、張振發即時倒地、匪等見已斃禍、誠恐被警查覺落網、院內巡風一匪、亦即在屋外鳴槍一響、相率外出、行抵大門外時、復又鳴槍兩響、乃揚長而逃、當該等在門外鳴槍時、適該胡同門牌十三號住戶張文海之子、適眞、現年十歲、在門外玩耍、流彈中其左手背部、皮破血出、爲傷甚微、現正延醫治療中、該張振發於負傷後、竟因傷重殞命、現該署警察等、正在連絡各方緝捕中云、

省署亟圖恢復 東邊民衆學校

奉天省公署、以本省東邊各地方、現正値復興工作之際、萬緒千端、俱待整理、而啓發民智、培養民德、俾一般人民心理、均得正其趨向、尤應以教育作之始基、現在東邊地方復興實施工作辦法、業經委員會擬有專則、本署爲補助工作進行迅速起見、擬在此時期、首先恢復民衆學校、廣收成年失學者、施以教化、以養成良善國民、所需各項教科書、當由省署發給各縣、一律不收書費、書到之日、即若由各該縣酌量支配、以示提倡、並令將協理情形、隨時具報備查云、

通臨縣境 勦匪近況

與友軍某中隊協力出勤通化臨江縣境混成第二旅騎兵連、本月六日午後一時許、在青溝……

于司令官十六日就任

新任奉天第一軍管區司令官于琛澂、原定本月上旬來奉就任、但該司令官、因在哈尙有未了之事、故改至十六日由哈來奉就任、第一軍管區方面、昨已接到是項通知、對于交接事宜、經已辦理就緒云、

[illegible]若以估房官署之前、[illegible]住戶、多未遵章呈驗、市署昨已分別催促、速即呈驗、以免延誤工事云、

[illegible]附近、與紅軍[illegible]匪五六十名、[illegible]約計二百餘人遭遇、交戰三小時許、匪方不支、即遺棄匪屍七具、逃竄無踪云、

又在濛江縣境游擊中之討伐第三旅討伐隊、由大久保中尉指揮之下、於五日午前五時半、在灣溝附近、與匪首雙勝等合流匪、約計百餘名、交戰約六小時許、[illegible]名、傷匪甚多、[illegible]

鐵路總局表彰 遇匪殉職路員

鐵路總局、頃查錦縣工務段佐藤光太郎、在操縱軌道自動車警戒錦島線路綫中、突然遭遇石塊、企圖妨害運轉情事、隨即受匪[illegible]之襲擊、該員毅然應守備兵之請求、置[illegible]彈[illegible]於不顧、在[illegible]進退[illegible]、身負重傷、不顧小傷、尙能繼續奮鬪、對軍之追擊作戰、毫無遺憾、卒克將匪賊擊退、保全鐵路、結果、負傷甚重、雖入院療養、終致不起、竟以身殉職、其犧牲精神之熱烈、對職務之忠實、洵堪爲鐵局員之模範、依總局社員表彰規程、追授以彰狀、及金一封、以慰忠魂云、

瀋陽內務局長 王永恩充任

瀋陽縣公署內務局長于鐵民、業經調任岫岩縣長、遺缺迄未遴委、現省公署以該缺重要、即調委現任西安縣警財務局長王永恩充任、該氏奉到委令、定日內就職視事云、

警務廳嚴防 藍衣社潛入

奉天警務廳、本各縣匪患斷絕、商民安居樂業、深恐中國藍衣社潛入、勾結匪類、滋生事端、殊礙治安、特通令各縣警務局長、轉知各分所、一體嚴防、以免生事而保公安云、

錦省警察廳長 白銘鎮有望

自錦縣改省以後、曾將各機關先後組織成立、分別辦公、惟該省警察廳、未能如期設置、現已積極籌備、廳長人物、白銘鎮頗有希望云、

令各縣調查 識字人數

奉天教育廳、現爲開發人民知識起見、特于昨通令各縣教育局、派員赴各該縣境內實地調查識字人民、究有若干、不識字者、究有若干、詳細列表具報、以備考核云、

冠蓋往來

▲喜多大佐（日參謀本部支那課長）十日晨抵奉、午後一時經由奉山綫、離奉赴津、
▲韋煥章（奉省教育廳長）
▲坪川總務科長、十日由海城回奉、

批示（八日）

◎瀋陽縣公署
▲鄭士亭候廣耀藍葆瑜劉靜波 呈請建築許可由批候飭該區長於文到三日內查明復奪
▲齊紫垣 呈地經丈放舊糧米銷請予銷糧由批仰候八區長詳查具復再奪
▲程萬福 呈地畝重複請銷舊糧由批仰候該管五區公所查明呈復再奪
▲三區大陳相屯村公所 呈請再查會賬以辨眞僞而利進行由批仰候令行該管區長澈查辦結所在秉公處理具報聽奪
▲趙起山程起舞刁寶山劉參山劉鄭軒 呈請建築許可由批查屬可行准予照發仰即來領可也
▲崔成祥 呈請補發大照由批仰候該區長查明取具結證呈復再奪
▲干耀儒 呈領照不符請更正由批仰將各地大照及各年糧領一併呈案核明後再奪
▲賽劉氏 呈[illegible]買[illegible]老[illegible]地[illegible]四至由批如有[illegible]買[illegible]形仰[illegible]法院[illegible]訴可也所請[illegible]

滿水小新聞

一氣忿爲尼一

小西邊門外、住有李某、現年卅餘歲、係木匠手藝、爲某烟公司製造裝烟木箱、每月工資五六十元、其妻與其父、在原籍營口居住、李某數載未歸、其妻雖來奉、伊不允、其父亦不應諾、詎伊妻氣忿難至、暗赴千山、出家爲尼、經其父來函告知、李某遂心灰意懶、不願工作、甚至絕食云、

一小販鬥毆一

大西關下頭、住有薛玉林等、向以挑擔賣菜、爲業、前日下午二時餘、在山東館附近、由口角而發生爭打、甚至皮破血出、幸經旁人勸解、始行了事云、

一兩車相撞一

小南關下頭、住有孫海山者、山東人、向以拉人力車爲業、九日下午、正在拉坐往南關之際、無被騎自行車者撞倒、坐客跌傷路旁、三者互起衝突、經人勸解、各不認了、双方往警所理論云、

一皮匠挨打一

大西邊門外、三經路、住戶賈某、現在某機關充當、九日上午十一時許、門前叫來皮匠一名、[illegible]該皮匠手藝不佳、竟將皮鞋修壞、賈某向其質問、該皮匠並不認錯、反出惡言、致觸賈某之怒、將其暴打一頓、嗣經同院拉開將該皮匠毆走云、

一觀戲被掏一

小西關大街南、住戶馬寶林、會在某劇院充當收費、九日晚、往北市場共樂舞台觀戲、歸時與人多擁擠、被賊掏兜、將腰中所帶國幣五元、金票三元、均行掏去、查找無着、當[illegible]

奇特離婚上訴案 趙高氏竟失敗

奉天高等法院之奇特離婚上訴案、即被告趙金聲以舌頭代〇〇、原告趙高氏〇〇一案、業經兩誌本報、旁聽欄、茲者該案已于十日經審判長張耀卿宣判、「上訴駁斥、訴訟費用、歸上訴人負担」、即係趙高氏主張、完全失敗云、

兒童週刊

初夏遊首山
（曾廣元）

遼陽羣山環峙。皆足以活潑身體。舒暢精神。然最適遊覽。並能激發吾人之志氣者。實城西南之首山也。吾友張君。夏君。勸余遊者再。祇以功課繁多。不果行。今值初夏日暇之暇。乃與友者。重遊斯地耶。

是日也。天朗氣清。夏日融和。乃率友人魚貫而行。穿市城。經西關南行。商工婦孺。接踵來觀者。絡繹不絕。已而穿柳林而過。遙見峻峰突然臨其前者。首山也。抵山下。旋坡而上。道有險者。砌石爲磴共級百二十餘。險峭幾不可登至其上。風景絕佳。廟貌巍峨。佛像偉然　雞犬鳴吠於山下。燕雀嚶啾於樹上。俯視山下之磷磷大圓石。坻伏鬱壇。各相論藉。仰視天空羣鳥爭鳴。與浮雲共飛。縱目遠眺。正如一幅錦繡山河圖畫。則觀夫。樓閣聳峙。星羅棋市。維堞雲集屋舍森然。此遼陽市城之建築者也。傴僂提携。負戴大道。往來不絕者。農夫耕作也。余對斯景也。不禁追太史公行天下。東坡遊四海。而共文均疎而蕩縱。又不禁羨農夫之勞動。出作入息。嘯歌而自得。猶有堯舜之遺風。余恍若箕山潁水之遊。徘徊而不忍去也。旋與諸友者。尋古蹟。覽萬物。摘花木。窮萌芽。悟植物之生長持山石。考形狀。悟礦物之別類。古人云。『無地不可學。無時不可學』。誠哉！斯言也。又時已日落。遂降山而歸路。又見芳草如茵。麥苗青青。咏歌而歸校。

茲以歲月易更。記憶頗難。雖然留之不顧。誠恐日久忘之乃執筆爲記。以備後日觀覽者耶。

池畔聽蛙鳴
（森風）

因爲表皮的美麗。許多人都喜歡捕青蛙。而不欲捉青蛙。青拐的表皮。種類也不一致。有的是灰褐色從頭部到臀部。有黃色的條紋三道。有的是翠綠色。帶金邊的根圈。最爲美麗還有綠花斑斕的。也是使人欣賞的一種。捉青拐。不便用鐵鑊刺。然而要用網一網。也很不容易獲得。因爲青拐比青蛙要乖。一經有的時候。青拐喜歡從池塘裡。泳到池畔。由池畔的蘆葦中。一步步跳到岸上的蒲根旁。假使你用腳去逐。牠們必七零八落的四處奔散。那你俯着身子。一一的去捉好了。把青拐捉到盆子裡。帶回家去。放到缸裡養着。在無事的時候。以鑑賞金魚的方法。夫觀賞牠看牠前腿抱着頭。後腿一縮一伸的。一頭投到水中是一種姿勢。四腿平伸。蛙身浮出水面。好像一架小舟。是一種姿勢。全身沒入水內。僅把頭部翹出。露着兩個金圈的眼睛。那又是一種姿勢。青拐的體大小不同。色彩又不等。大的像手掌。而小的又如指甲。可謂集式樣之大成。有一種俗名叫『棒棒狗』的。體格最小。油綠可愛。以其鳴的聲音。頗類小狗兒的吠夜。始得共名。

雨後的夜裡。明星在空。四處寂靜無聲。如果一個人坐在庭院裡。諦聽附近池塘裡的『蛙鼓』各種聲音。交迭以至。是最悅耳的音樂。有的作長鳴。清脆如喇叭。有的作短鳴。急促如風鼓。加以羣蛙齊鳴。此唱彼和。徐急輕重。聽來非常諧和。不然。就是夏雨初過。夕陽將落。蟾蜍在東。植物的葉子還在滴着水珠。突然發聲蛙鳴。詩意盎然。所以蛙鳴作音樂。想以蛙作音樂。想以蛙作金魚觀。仍然以任其自然的。在池塘裡欣賞爲妙。因爲養蛙不似養蝌蚪。規模小的育養法。決不會使你領略得滿足。

養蝌蚪最煞風景的事。是喝牠。相傳蝌蚪可以祛熱清嗓而發散。於是選擇最小的蝌蚪。用清涼白水。送飲數枚。頓時覺得清新舒暢。可是。假使你養牠爲玩。爲欣賞。而不是作藥料。姑不論治病與否。倘若一喝。就算不够朋友面子。！

玩蛙也有一種不美的勾當。乃是所謂釣蛤蟆。用一條竹竿。頂好是長而直的秫稭頂。端安放一條鋼針。太陽落下去。群蛙差不多要 浮出池邊 的水面上。長鳴馳逐。雌雄相慕。等牠浮起身來時。自遠處輕輕將出長竿。使針端擦水面而接近蛙體。猛然一刺。竿向上提。蛙體便被籤到針上。往往一籤而雙獲。其玩法也够殘酷的了！籤蛙不類釣魚。絕對不是好玩法。何況被籤之後。用小棍還要敲其背呢！誰都曉得蛙善怒。氣起來不跳又不動。把身體氣得圓圓的。小孩們最不滿意。也可以說最不服氣。牠的【氣】。乃提起小棍。輕敲其背同時口呼小歌。『氣鼓氣鼓當。下雨蓋 醬缸』。轉一個癩蛤蟆可敲得天昏地暗。可憐！也有說。把墨塊塞到蛙口裡。待蛙死後取出。可塗皮肉腫漲。有的還涉於種種神話。無非是把蹧蹋的死去活來。權算甘心玩蛙的最大忌。要推這種殘忍的動作了。

王鶴齡填字徵答

一至九。孔子弟子　二至八。高菊僩詩一句
三至七。金人瑞之字　四至十。滿洲國縣名一
五至十一。英國大文豪之一　六至十二。影片名一
九至七。李頎詩一句　四至五。元稹詩一句

一	╳	二	╳	三
九				七
╳	╳		╳	╳
╳	六		十二	╳
╳	╳		╳	╳
四				五
十	╳	八	╳	十一

趙仲珊文虎徵答

（一）雙簧語（志目一）
（二）黃袍加身（諸王名一）
（三）朋友有信（古人名一）
（四）接吻（字一）
（五）酒量太小（古文句一）
（六）江鳥（詩經句一）
（七）倒貼春聯（新名詞一）
（八）判處死刑（左傳句一）
（九）離婚（四子句一）
（十）洪武崇禎（易經句一）
（十一）午（古詩句一）

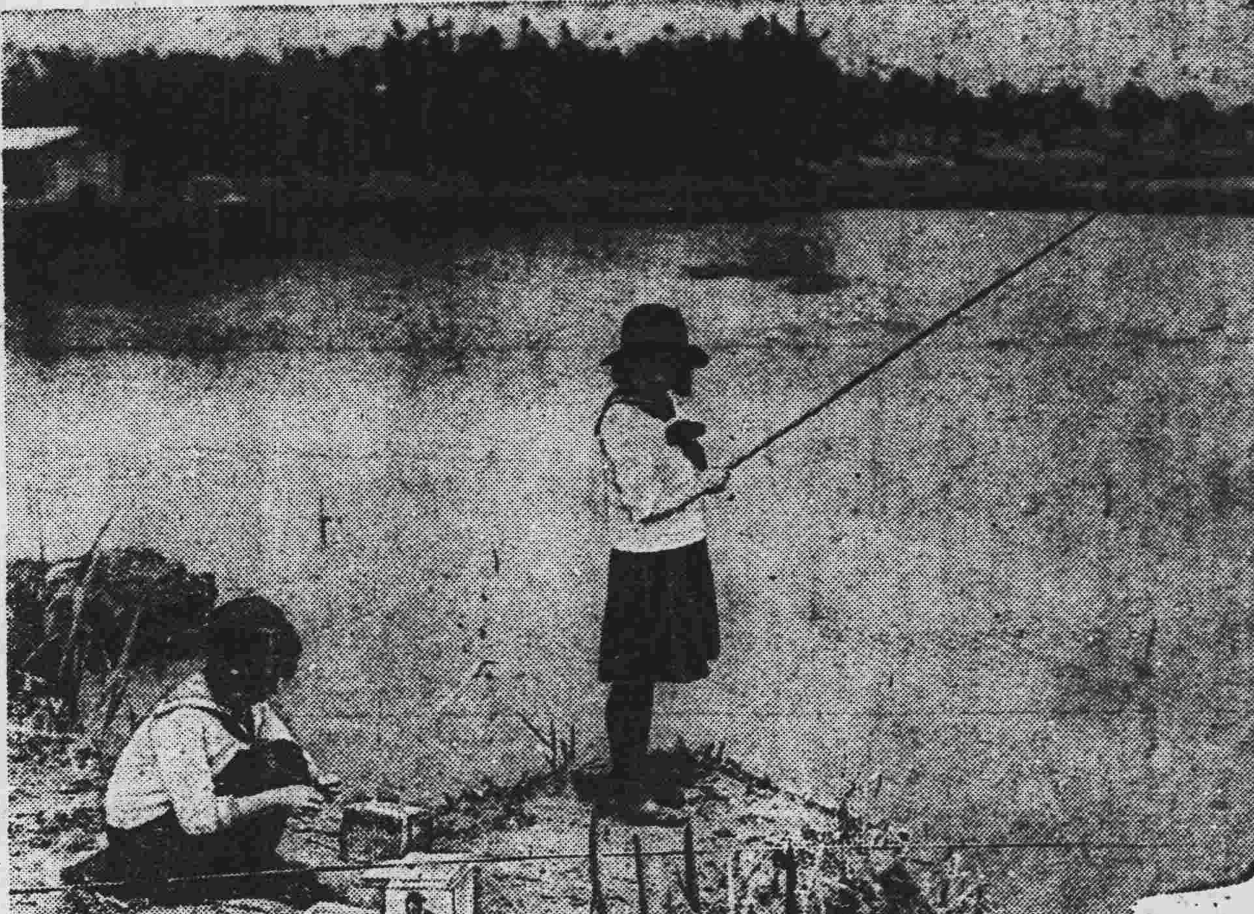

垂釣

崔樂天文虎候教

一、清眞人頭腦清眞（四子一句）
二、飛機上談戀愛（佛語二句）
三、嶺頭積雪永不消（滿洲山名一）
四、乳齒脫而新齒生（古人一）
五、教員誤課（古人一）
六、馮玉祥倒戈（誌異人名一）
七、天降甘霖（滿洲縣名一）
八、半身相片（詩經一句）
九、棺槨（字二）
十、孫（古人名一）
十一、它（俗語一）

春天的衛生
新京特別市公署衛生科長　張繼有
（續）

例如在夏季對於虛弱兒童設大氣學級林間學校海濱學校等在戶外授課以增進兒童健康全都有良好效果

（四）春季的飲食

一般人都知道飲食是生命的根本要一頓不吃飯立刻身体衰弱体力減退的用植物一個例子看看常見花園裡的花發芽長葉含苞放蕊長的異樣茂盛較比我們自己所種的花顏色也好花也大苞也多令人非常愛惜於是我們就化錢買幾盆拿到家去當時特別的高興想將來結的苞全有開了花不定怎樣好看呢等拿到家以後未過幾日葉也黃了結的苞也掉了結果把一腔的希望全都打消心中還疑惑是受了賣花人的欺結共實不然在賣花人那裡按時給水給肥料不令土質乾燥使花得受豐富的營養所以長的茂盛可愛等到我們家以後水也不按時給肥料也不充分不時土質乾燥堅固使花不得吸收養分如是很好的一盆花就陷於營養不良狀態結果不免枯乾的人也是一樣要從小注意飲食行充分的營養將來必定要發育良好身体健康就是先天遺傳薄弱也可得健壯的身体日後要成一個偉大有用的人材不然如果營養缺乏就是先天遺傳強固也不免發育不良体質薄弱或成疾病体質我們要知道疾病的發生有外部的原因及內部的原因兩種兩因相合纔能發病外部的原因就是細菌毒物溫熱寒冷及其他物理化學種種刺戟內部的原因就是体質打算免去疾除應去掉外部的原因而外對体質的改善使之強健是必要事情這種改善体質方法就是注意營養兼行戶外運動打算營養良好必須將必需的營養素攝取充分必需的營養素有下列六種

一蛋白質　二含水炭素　三脂肪　四礦物質　五維他命　六水分

以上種種營養素須由種種食物中得來吾人攝取種種營養以作身体的內肉骨格等實質或作身体的活動力或產生体溫或作共他種種的生理作用例如生長生殖酸化等作用之促進或調節如是身体自然可遂健全的發達不然上列的必要營養素如有缺乏之時則身体必生異常的變化在過去長期間的冬季食物中關於新鮮的蔬菜極其缺乏蔬菜是含維他命礦物質豐富的物品就中維他命BC二種含量尤富缺乏時容易起維他命BC的缺乏症維他命B缺乏之時生怒不振起神經炎脚氣等症狀不過維他命B除去在蔬菜裡含有而外在米的糠裡也含有許多若常食帶糠皮的米也可免去這種症狀維他命C缺乏時起壞血病齒齦腫脹敗出血重的關節骨膜也疼痛血漸漸全身疲勞食慾不振由貧弱而致於死亡此病重症雖少輕症很多尤其是人工營養的乳兒用煉乳代乳粉或行高熱減菌的牛乳將維他命全都破壞了不知常發生這種病的就是成人因多季長久不得新鮮蔬菜也不免有觀要是所出血的補救方法在菜缺乏的時期可常食果木類補子蘋果等等其中以苹果最爲

—（待續教育股）—

平民文學
孫韓桂卿（二）
（柳翁）

翁婿分別有八年之久。再表一表孫德福與地靈流。想起了父親和叔父被人謀死。想這種冤仇怎罷休。既不敢回家怕的遭毒手。託人情打官司終久是無頭。所有的官衆一些兒也無有。只得吹簫與市總也算風流。也有時如瘋似癲把眉頭來皺。也有時夢中啼哭總 也是發愁。也有時借宿人家舖門口。也有時撿一塊磚頭當枕頭。最可怕大雨時行路人在廊簷下走。廊簷不住的水長流。更可恨來了一隻狗見我衣裳藍縷不住的亂嘔嘔。再不然把我渾身咬了又嗅。黏了手兒又黏頭。有一日韓主席到城門口。他跪在地下把狀子投。發交原審地方官報仇又不能够。去到膠濟路拉車還去見小工頭。一天一塊錢還是七折八扣。一天有幾毛錢進欵吃飯不發愁。住在七馬路幾個人同居搭夥把房錢湊。雖然不是安貧樂道却也很自由。忽然來了一個摩登女。烟髮低垂劉海頭。四尺旗袍半截袖。高跟革履走路賽輕舟。迷門便把孫德福問。恰巧德福出門在外頭。惹得大伴都驚訝。老孫艶福合風流。濟南比不了上海。怎麼會有妍頭。癩蛤蟆想吃天鵝肉。那兒的游魚到這裏上鉤。不表大伴他們來納悶。再表那德福進門也不問情由。大伴說德福呀那個姑娘是。你的朋友你有這朋友是幾世修。德福說那姑娘你把誰來訪。我們這兒住些苦力頭。你要到普 利們從那兒一直往東走。到趵突泉也不遠。就在前頭。姑娘你要到那裏去請你一一說根由。姑娘說我此來不把別人找。山東孫德福住在那裏你可對我說 說不（讀如否）。我就是韓桂卿萬里至此地。見不着孫德福萬事不休。孫德福說孫德福就是我的名和姓。你莫不是韓小姐到此來遊。（未完）

從今晚起 ★

—又增添麗人矣

由（東京福羅利達舞場）　中澤清子
由（東京福羅利達舞場）　小松櫻
上海滿女　梅麗女士
上海滿女　齊利女士

斯塔跳舞場

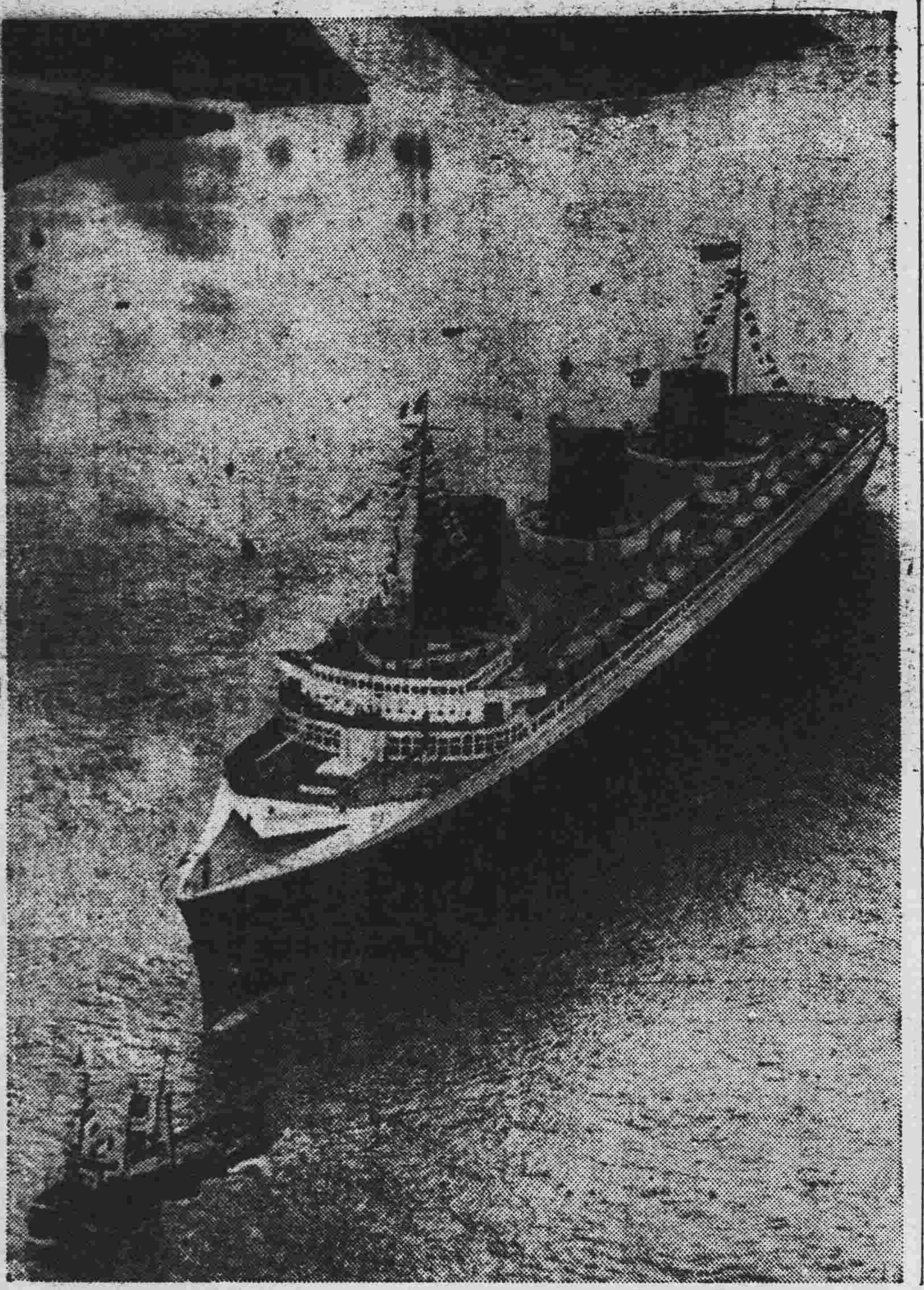

諾曼第號（法國新造巨輪十萬九千噸）

謝毅燈虎揭曉

一。石遷。
二。皇。
三。至敬無文。
四。主善爲師。
五。君子淡以成。
六。作者七人矣。
七。萬取千焉千取百焉。
八。不得于心勿求于氣。
九。美人天上落。

法巨輪安抵紐約
諾曼第號橫渡大西洋
航行一百七十小時有奇

【紐約電】 世界巨輪諾曼第號 已於三日下午三時三十五分在盛大歡迎中。打破大西洋航行紀錄。第一次安抵紐約。到碼頭歡迎者達十萬人。交通皆爲之停止。該輪靠岸時。飛機一架翺翔空際。以巨大之擴音器放送馬賽進行曲。以示歡迎。賴伯倫總統夫人首先登岸。在警察軍樂維護下驅往旅館。乘客對於諾曼第號之航行表示熱烈滿意。

【又電】 法巨輪諾曼第號造成大西洋航行新紀錄。已爲法國奪得錦標。本早十時該輪即經過紐約港外燈塔船。計由南桑普頓至紐約三千一百九十二英里。航行一百零七小時三十三分。平均每時二十九·六八海里。按前此德輪布勒曼號航行一百十小時二十七分。義輪拉克斯自直布羅陀至紐約航行一百九小時五十八分。諾曼第號在星期日及星期一平均每時三十一·五五海里（參閱銅圖）

學無止境說
（曾廣文）

不登高山。 而不知 天之高也。不臨深谿。而不知地之厚也。不聞先王之遺言。不知學問之大。此自然之理也。古人云。學無止境。實千古經驗中有得之言也。然近代之學者。既無天賦過人之才。而稍得一識半解。略有片之薄能。則洋洋而自喜。以爲學有成足。通矣！明矣！豐矣！足矣！而不知學無止境之說。 自以爲通者。未必眞通也。自以 爲明者。未必眞明也。自以爲豐者未必眞豐也自以爲足者。未必眞足也。

夫天下之事理無窮。而吾人之才識有限。欲求其知。非朝夕並進。精益求精。深益求深以勤苦作舟。豈能得乎。是故吾輩青年求學。惟精進不止者。乃可有博古通今之學識。由此觀之。學無止境者。實千古之定論耶。

杭兒童幸福會設立
流浪兒童工讀團

浙省兒童幸福促進會。於去年成立。多所設施。近鑒於杭垣一隅。兒童流浪羣衆。均未受有相當教育。將來長大後。不特服務上發生困難。甚或足以貽害社會。故決意籌設流浪兒童工讀團。專收一般荒浪失教之兒童。實行半工半讀。並由識字入手。逐漸授以各種普通學識。茲經該會理事鄭曉滄陳成仁兩君。擬具詳細辦法。不久當可成立云。

新聞訓練
英國小學生已學行

英國倫敦各學校當局。最近在市政廳舉行年會。由亞倫博士致辭。措詞非常新穎。因爲他主張各校學生。應受新聞訓練。他這樣的說。

『我希望所有的教師。 從今以後。每天把報紙上所載的重要新聞。抄錄在黑板上面。以作公開討論的資料。這樣我們一般未來的國民。才會知道。對於重大事件。報紙所取態度如何。加以注意。』

『我們時常說年輕的孩子。凡事使他們耳聞。不如使之眼見。但在這種觀念下。孩子們一到了成年時代。便養成了既不會看。又不會聽的人。我們不會單憑 自已想像來訓 練學生。我們一定要他們知道去發現思想的世界。這是非常重要的。

的確。我們讀了這段新聞。覺得小學生在學校之中。除了課本之外。對於時事。也非常重要。這種教育的方法。是値得一般教師所採取的。

小兒病果物療法
（毛瀞）

『良藥苦口利於病』這是一句俗話。意思是說凡是有效力的藥。總是有惡味的。因爲牠含有效成分豐富。所以牠的味也是特別惡劣了。例如黃連有特別的苦味。牠對於胃腸病。有特殊的功效。花椒有特別的辣味。牠對於胃腸病。也有特殊的功效。不過在害何論那種病的時候。胃口總是不開的。假使再給這惡味的藥劑吃下去。那惡味有沒有妨礙胃腸的消化力。暫時不講。單就病人的味覺和嗅覺的刺激。也足足能够引起胃閉的可能。尤其是一般嬰孩或小兒害病。他們最不願意吃那些惡味的藥劑。所以做父母的每因勸子女服藥而費了許多的精神。或者竟化費了許多的精神。還是無效。現在西藥調劑上雖然有種種調味和輔形的方法。可是過到幾種惡味的藥料。也是沒有辦法。尤其是嬰孩和小兒的藥料。不易對付。反過來說。嬰孩和小兒最喜歡吃的。就是水果。尤其是在病中嘴吧沒有味兒的當兒。我國中醫。每對病人有忌食水果的禁告。不過病人亂吃水果。確不利於 病。假使能够 吃得得當。反可以給病治好。又感到勸嬰孩或小兒吃藥的困難。所以寫了一篇小兒病的幾種鮮果療法。凡是下面所寫着的幾種水果。都是市場上所容易買到的。

橘子　凡是小兒因爲飲食過多或冷熱不和而發生了消化不良和傷風感冒等毛病可吃土橘。二三個因爲橘子液汁有促進胃液的分泌和促進汗液的排泄作用。由膽汁排泄過多而生黃疸的孩子。可以長期給他吃適量的橘子。因爲橘子的酸味。能够對制膽汁的排泄。橘子的皮。用冰糖開水泡浸之後。就得淡黃色的浸液。牠的功效。和橘子差不多。

蘋果　蘋果有制腐和收歛的性質。凡 是因雜食過多 而生食滯和下痢的小兒。都可給他吃適量的蘋果而治愈的。而且由營養不良而患貧血病的小兒。也可以常吃蘋果。要知道蘋果還含着補血的鐵質哩。

梨　小兒因病重而米粒不能下嚥的時候。可以榨取梨的汁水給他吃。因爲梨 的汁水含大量的葡萄糖。葡萄糖是助人體 細胞新陳代謝 最要的物質。沒有牠就不能維持人命。我們平日必需要的五穀。目的也無非拿牠來造些葡萄糖。以則我們何必要天天吃飯。西洋人何必要天天吃麵包呢！

葡萄　葡萄的汁水中。含鐵質。葡萄糖和甲乙二種生活素。凡是生貧血和淋巴腺結核的小兒。可以常吃。假使葡萄沒有的時候。可以用葡萄乾來代替。也是同一的功效。

香蕉　香蕉所含的澱粉。比較他種鮮果要多。而且有一種滑腸的枯液汁。所以有習慣性便秘的小兒可以酌量吃些。

西瓜　西瓜含磷質很多。磷是補腦的第一要素。凡是神經衰弱的小兒。可以常吃。凡有從胖臟害病而發生糖尿的小兒也可以多吃西瓜。

桑葚　桑葚就是桑樹的果實。含酸質和細胞膜質很多。凡是由大便秘結而起的身熱頭痛。可以多吃桑葚。因爲牠有清血和致寫的能力。

朱政齊組字發表

答者　趙仲珊、許耀宗、夏尊四、

武	╳	借	╳	粽
松	下	問	童	子
╳	╳	酒	╳	╳
╳	武	家	坡	╳
╳	╳	何	╳	╳
郭	南	處	土	宅
巨	╳	有	╳	妖

春野填字原稿

希圖文學發展。讀書當要心專。

答者丁鷲濤、程曉昌。周光亞。

曉鐘繼語披露

一。老彭二。子產三。宰我四。有子五。不敢嘗六。如履薄冰七。何陋之有

世界珍聞及其他

濟南桃色悲劇誌詳（四）
王志先喜浪漫　周炎光重理智
情節曲折哀艷動人

余要不要均不要緊、惟礙於周乃辭出、至門前時、王崇范共兄之面子、（王崇范在河南擬與周握手、周謂友誼已斷、曾任女中教員、其兄爲兵工署無再表示親近之餘地、周接到某科科長）、將就而已、周云其岳之來信、謂余女於十七歲若離婚將其撤職、王失業後、適汝、今無人、當拚老命、向更無辦法、劉謂、余定有辦法、周要人、周恐更出變故、乃於二十七日向省主席韓復榘報告、韓即向劉守愚詢問王崇范下落、劉謂已離廠、韓又向劉問其有無保人、劉稱有　至王崇范、現在已不知去向、現各機關公務員、對此大抱不平、擬日內聯名呈韓復榘氏、請予公務人員眷屬以實保障、現此案仍未有結果、至周王等所立之離婚契約、能否生效、尚成問題、韓氏除向兵工廠要人外、派人並在各交通路查緝云、

事露後消息種種

周炎光之妻王志先、被王崇范姦奪演出家庭慘變之桃色消息、遍傳稷門後、各界對之、均極憤慨、咸主張澈底追究、獲犯究辦、以重法紀、惟王崇范王志先、均已鴻飛冥冥、不知去向、所幸王崇范之兄、現任兵工署科長、尚有線索可尋、省府主席韓復榘、對此案異常注意、嚴令緝拿正犯、以便懲辦、各機關公務員、擬聯名呈請當局澈究此案之呈文、已由關係方面起草完畢、俟簽名之後、即行呈遞、濟南女子師範學校、以王志先爲該校學生、但係已嫁並有子之人、向不住校、其平日在外行爲何似、無從知悉、管教不嚴、由該生家長負責、但所犯過失情節重大、將來不堪爲人師表、故決議將其除名、兵工廠廠長劉守愚、亦曾發表談話、不過爲其縱逃狂徒辯護而已、至周炎光本人、則在濟南各報登載啓事、謂炎光與王志先女士、於民國二十四年五月二十二日、協議離婚、除親書離婚證據各執一份外、嗣後男婚女嫁、各任自便云云、據此觀測、周氏似已不願深究其事、此齣桃色悲劇正本、或就此暫時落幕矣、（完）

孫傳芳問乩求指迷途
「該殺」二字嚇得患病

天津函云、前長江巡閱使孫傳芳、自於去歲遁入空門、奉經禮佛、不問世故、並發愿心、手抄金鋼經千部、遍送各界、以廣佛緣、日來時局不安、一般舊部多往孫處請求出山、勸其乘機再起、放下梵典、提上槍刀、孫乃意動於衷、然必須問途於神、遂在某道院、乩前叩首問迷途、移時筆動、大書「屠刀何易、劫數難逃、春雨秋風、一朝一朝」等語、孫不解、又叩首乩筆又書二『去』字、衆人仍擬再問、乩筆疾書『該殺』、遂寂然矣、孫大驚汗如雨下、經人扶持而歸、聞現亦患病云、（上圖孫傳芳）

濟婚變案主角
愴然話情場
失愛妻贏得社會同情
△……談話哀而不怨

濟南通信、濟南教育廳指導員周炎光家庭慘變案、因事件突兀、遭遇可憐、故博得社會同情、連日周接到各方慰問信件及代抒意見書信甚多、均一致主張嚴追王崇范王志先、予以法律上應得之制裁、內中以青年及學生來信佔大多數、北平輔仁大學學生劉君來信、見解最好、謂在報紙觀事變經過之紀載、在法律上尚有追問之餘地、如爲洩憤計、可訴之於法、若爲愛情計、在現處情況之下、無恢復之餘地、不應再追、另有師大學生祁味森、來信除勸告外、並謂如欲救此被騙之王志先、應請其父即周之岳父）出首、設法以父女之情動之云、周炎光個人事實雖與王志先已斷絕關係、而愛憐王之心理、始終不渝、深以王之前途危險爲憂慮、且以王爲時代犧牲者、如藉此教訓而減少社會不幸事件、亦所深願、認爲社會所期於彼者不止拯救一遭遇之女性而已、決將全部精神努力於社會事業、其見解雖有偏於主觀之處、而亦不無獨到之見解、周炎光本人因奉教廳委派爲掖縣區中學畢業會考主試委員、已定明日（二日）晨由濟出發、蓋不肯以私而誤公也、記者今日（一日）會訪問周炎光、作半小時之談話、其所談大意如此、余（周自稱）自與王志先女士結婚以來、已及七年、對伊過去人格行爲、確信其無他、自此不幸事件發生後、外間頗多疑其往日素行不檢者、此乃以目前現實而故爲推測之詞、以余主觀見解、純爲社會思想轉變期間之偶然現象、此慘劇中人物均可稱爲時代之犧牲者、余今强抑感情、而加以分析、王崇范爲此慘劇中之最大罪人、彼爲一時物欲所衝動、忘却其正當人生之態度、至於道德責任法律制裁、當非其忘念衝動時所能計及、王志先爲此慘劇中之最大犧牲者、伊因意志薄弱、同時又爲王崇范誑詐手段所誘惑、致墜其術中、在極端興奮環境之下、理智喪失、一切行動皆難自主、釀成畢生莫贖之錯誤、犧牲多年夫婦感情、及前途光明幸福、並非其始料所及、至日來不合理之行爲、如在青島冒名借錢等事、亦多因受過分刺激之後、發生變態心理、而遂有變態行爲、然由此亦可見其事前並無蓄意潛逃之準備、此當爲冷、人所共見、余服至在兵工廠毅然離婚者、係余平日思想、主張夫婦關係以愛情爲主、愛情既失、絕難結合、況吾二人過去有悠長之爲愛歷史、伊因一時之錯誤、造成愛情上不可消失之裂痕、余固爲一時代之犧牲者、志先亦豈非一時代之犧牲者乎？試看其與余會晤之傷偟不安、與余棄絕後之狂奔、完全羞恥與愧懼心理所驅使、自己作不得主張之表現、但此事所予社會之教訓、諒者正多、蓋年來情場中所演之不幸事件、其悲慘更痛苦、有十百倍於此者、故余特將個人之人生觀赤裸宣洩出來、以求社會之共諒、倘因此次教訓而減少社會不幸事件、寧非吾所大願、又日來報紙紀載、對余個人多表同情、炎光之心、更進而同一可憐之女性、予以自新之機會、促其覺悟、免其陷於萬劫不回之境、永爲社會之罪人、至於余個人善後問題、祇有壓抑感情、將全部精神努力於社會事業、良以社會所期望於余者、非止拯救一遭遇不幸之女性而已云云、

關於周炎光家庭慘變、韓主席之主張如何、亦極爲社會注意、記者本日（一日）曾訪晤韓氏於進德會、叩以對周案之意見、韓沈默良久、似甚注重此事、旋謂周炎光調我時恨已太晚、現女及男均已他逃、又待如何？他早一點向我報告時就好了、記者旋謂當斯提倡新運力謀恢復舊有道德之際、突然發生此事、實大不幸、韓繼謂、余對此案現尚無意見、方監察使昨日閱報、已深知此事、爲周太息不已云云、

法京摩登婦女
喜著中國旗袍

巴黎函云、摩登婦女、多喜著中國式旗袍、凡跳舞場宴會廳、恒見不一、然法人裁縫、不善做此、故特往上海廣東、聘請成衣匠赴往巴黎云、

樊迪文觀察世變
世界在十字路口
一面進行和平軍縮政策
一面繼續從事軍備競爭

比利時京城電社會黨領袖不管部閣員樊廸文、赴社會黨婦女大會發表演說、中途乘車爲一出租汽車所撞、以致顚覆、經其友扶起後、仍赴大會、發表關於各國軍隊現狀之演說、樊廸文略謂、『目前世界正處十字路口、一方面進行和平及軍縮政策、另一方面則繼續從事軍備競爭、馴至釀成第二次大屠殺而後已、然不問世變若何、比國社會黨必遵守第二國際之主張、而始終不渝』云、

峨嵋山攬勝
吳稚暉吟詩
更欲覽桂林山水
因倦遊暫時中止

遊峨嵋山寫的日記　四月九日宿峨嵋山麓、報國寺、早由嘉定冒雨、乘滑杆行、到寺烘火、濕物皆乾、十日、宿上山三十里之萬年寺、略陰、履襌有濕者、烘乾、十一日宿上山六十里之洗象池、雪積二寸許、惟入房圍爐、亦不覺冷、十二日、宿上山九十里之頂巔、臥雪菴上五里、雪却半消、月是日日色晴麗、十三日、宿洗象池、清晨從頂下、十四日、宿峨嵋縣東大街積賢旅館、清晨從洗象池走七十五里、至此、十五日、宿嘉定協豐旅館、清晨乘滑杆行、天晴、十六日、宿嘉定同上、一日應酬、十七日、宿犍爲縣屬之竹菌舖、清晨早從嘉定乘滑杆行、嘉定、卽古岑參作刺史之嘉州、山水至美、今日徑行亦佳、滑杆無事、作第一首詩、十八日、榮縣東大街雪鴻旅館、早從竹菌旅館乘滑杆行、　榮縣即近代詩人趙熙之家、又作第二首詩、十九日、宿富順縣屬之自流井南洋旅館、早從榮縣乘滑杆行、富順縣、即黨人謝持之家也、又作第三首詩、廿日、宿自流井同上、自看抽煎鹽兩處、二十一日、宿自流井同上、觀上伴看大墳堡機抽鹵處、二十二日、宿內江縣屬之椑木鎭、早從自流井乘滑杆行、二十三日、宿重慶西街嘉利賓館、早從椑木鎭乘公共汽車、將至重慶十里、因內急下車、且避人知也、然野暢溺已不及、淋漓滿褲忍過晚、到嘉利、店洗浴、褲襌不堪行洗、乾之包存箱中、可笑也、

姑蘇幽境
天池山
有景絕清奇
而淹晦不彰

姑蘇風景明秀、四時宜人、如天平之紅葉、鄧尉之梅花、無論已、他如虎邱、以莊麗勝、靈岩之以幽靜勝、無不足使人流連耐味、亦有景絕清奇、而名淹晦不彰者、則天池是焉、山距天平、凡六十里、徒步蹬、仄徑逶邐、似共疲足力、然有松風蕭於耳、嵐影悅於目、故勞而不厭、過龍池山、峯四起圍人、作大環形、若不可通者、左折山勢隨之、團抱復然、頗其青口至五湫罅型、（在諸暨）沿京滬路諸峯、無此秀也、復崗巒、嵐光漸遠、峯始豁然開於南、爲長林蔽之、不稍寬、濃陰下浸、鬚鬢盡綠、有鳥鉤輈鳴、有樵斧丁丁響、疑非人世間、盡二里許、遠華山麓、蓋附庸天池者也、拾級上、竹木繁密、漏日影如藻、倘佯行、如魚蛙泳乎中、陟二百磴弱、得石床、憩坐、有鐘聲漏樹罅、知有寺院、上、望之、則葱蘢蓊翠無所見、此境爲西湖韜光所不及其惟吾鄉許郎山田谷庵消中、約略似之、更上數十級、得華嚴寺、曲藏山腹、故與下界隔、寺址甚廣、今僅存大殿、餘悉圮已、繞寺左、再緣磴道上、徑愈仄、樹愈繁、石亦嵯峨作勢、益彰其險、喘面履、岌岌不任趾、更歷二十分許、始達巔、土名蓮華嶺、其右爲蓮花峯、上有二巨石相承、似芙蕖絕肖、中有孔四五、殆蕊也、抱石四眺、吳郡諸山、咸在足底、蓋此爲天池主峯、登之可以小江南矣、越蓮花嶺下、爲石鼓峯、得削、尻磨膝行、凡經五十分鐘、抵石鼓嶺、望寂鑑寺如坐大甕中、山至是復迴環作勢故也、循右麓、抄向東南行凡三里、入寺、已未刻、僧普愷出素食爲餉、並以寺曆告、在晉爲西天寺、石龕猶存、元至正間、始易今名、兵燹後莫興、今方鳩工謀復舊觀、毅力可佩也、天池在寺門前、清可鑑髮、其左嶺有金蟾佛手諸石、維妙維肖、與右缺、望蟾舞諸峯、蜿蜒鄰際、彷彿鼓沫動、嗣復導遊蒼玉洞、在南天門上、距寺約四里餘、山亦甚幽折、先過駱駝洞、無可觀、再上、爲南天門、懸崖突出、登而眺、可盡東南美、故名、稍內、有蟠谷、道人彝姓者居於此、山多石英、道人遺以一品、瑩可玩、左繞入、即爲蒼玉洞、容數十人、[illegible]若標識、[illegible]源、幽修巧小、足以當之也、

發明割麥機

華陰縣人孫居敬、發明割麥機、呈經省府批令逕向農工製造廠接洽製造、茲悉該縣孫居敬昨已持同原批前赴製造廠、當由該廠長延見、相談甚洽、業經指派工人多名、並充分供給材料、即由該君支配製造、大約一星期後可製成一部、倘能適用、再行繼續多製又聞該孫居敬係由鄉村師範學校畢業、曾任國民初級學校教員多年、因在課餘研究機械、見所用『推子』遂發明此項割麥機器、現即在製造廠內居住、頗受該廠優厚之招待、

國學名著之一
影印續資治通鑑　附明紀

二大厚冊價洋上海通用銀幣四元　半價預約祇售國幣六元　六種合購本書僅合國幣四元八角

△梁任公先生云正續資治通鑑爲必須經目之書、（清畢沅撰、起宋迄元、凡二百二十卷、體例一依通鑑、（附明紀、凡六十卷、）
△下列六大國學名著、價值千金、即日預約僅國幣廿二元五角

▲六種名著預約半價

書名	卷頁	原價	預約價	郵費	出書
影印圈句資治通鑑	三百另四卷計一千一百二十五頁	原價上海大洋十元	祇收國幣七元五角	外埠另加郵費六角	六月底出書
影印圈句續資治通鑑	三百八十卷計七百八十五頁	原價上海大洋八元	祇收國幣六元	外埠另加郵費三角	十月底出書
影印圈句四史（史記 漢書 後漢書 三國志）	四百三十五卷計一千另七十八頁	原價上海大洋八元	祇收國幣六元	外埠另加郵費六角	七月底出書
影印圈句文選	七十卷計五百頁	原價上海大洋四元	祇收國幣三元	外埠另加郵費三角	八月底出書
影印圈句十三經注疏	四百十六卷計一千三百九十三頁	原價上海大洋十三元	祇收國幣九元	外埠另加郵費六角	十二月底出書
足本圈句牘完畫全集	計四百零四頁	原價上海大洋貳元	祇收國幣壹元五角	外埠另加郵費二角	五月底出書

▲合購六種優待辦法

預定期	折扣	原價	實收
在六月底前預定	半價外再打八扣	原價上海大洋四拾四元	祇收國幣二十五元五角
在七月底前預定	半價外再打九扣	原價上海大洋四拾四元	祇收國幣二拾八元五角
在八月底前預定	一律半價	原價上海大洋四拾四元	祇收國幣三拾三元

六種名著合購　加贈　國學講話　王錙塵編　一冊　資治通鑑讀法　王錙塵編　一冊
如同時預約二種以上者亦得照前項折扣通融辦法

預定處（樣本備索）　瀋陽鼓樓北　世界書局　大東書局

好機會花柳病救星

敝製花柳靈藥九龍丹一種專治花柳諸症不論男婦遠年近日精化氣化毒淋紅腫破亂下疳魚口便毒楊梅疹痘或誤服藥頂劫藥發生變化以致升天落後結毒入骨並久注射未愈者請用一付清晨空心白水送下永不忌口服後藥力不猛不烈共毒完全蕩淨毫無痛苦且無脫髮落齒及不生育之弊此藥揀選上品遵古炮炙原質純潔法合衛生裝璜精美便於携代功能殺菌止痛解毒清血索晴花月塲中諸君宜購此藥以備不虞孕婦忌服每付定價大洋四圓　瀋陽南部林子村王奇峯謹啓總代售處奉天大東門裏路南金王府胡同東頭道南面東綠角門門牌八十七號王宅

分售處　奉天　大東門裡志仁堂　小南關德裕堂　小東關峻興隆　電車路林記油房　皇市街同順祥　保安堡萬春堂　工業區三馬路西　四街榮昌理髮社　大西關平世合順　康里南頭　大東門外東源順東　黃土坑慶和祥　遼陽咸春堂　千金寨至誠永　安東兄弟藥房　吉林景合會　江省巴彥同隆和

三阿波共同汽船出帆

●開往芝罘威海衛青島　▲十六共同丸　六月二十日
●開往天津　▲長山丸　六月十六日
●開往仁川鎭南浦　▲長山丸　六月廿一日
●開往芝罘　▲十八共同丸　六月十一日
●開往芝罘威海衛仁川　▲卅六共同丸　六月十四日

大連市山縣通　阿波共同汽船會社　大連支店　電話五〇〇一　六九九一

大連汽船出帆

●青島上海行（上午十一時開）　▲青島丸　六月十二日　▲大連丸　六月十五日
●天津行　▲天津丸　六月十二日　▲長平丸　六月十四日
●基隆高雄行　▲河北丸　六月十六日　▲山東丸　六月廿六日
●新潟伏木敦賀行　▲河南丸　六月三十日
●北鮮行　▲遼河丸　六月十九日

大連汽船株式會社　芝罘威海衛清津雄基船票發售處　日本國際觀光局奉天分局　電話（日）②三九一四　②八六三　大和旅館出張所（日電④六一一）　全城內分所（日電③五〇三二）　哈爾濱新京各地日本觀光局

大阪商船出帆

●往門司神戶大阪（上午十時開）　▲烏拉爾丸　六月十一日　▲哈爾濱丸　六月十二日　▲熱河丸　六月十三日　▲貝加爾丸　六月十五日
●開往天津　▲朝鮮丸　六月十八日　▲日[illegible]丸　六月廿六日
●上海基隆高雄　▲志摩丸　六月十五日　▲中華丸　六月十八日
●開往橫濱　▲志摩丸　六月十五日　▲朝鮮丸　六月廿三日

滿鐵沿線各站及各埠日本國際觀光局船票發售處　車船連運票（往復票火車減二成輪船減一成）適用期限兩個月　大連門司神戶間船票買往復票價減二成通用期限參個月　▲專屬貨物代辦處　各地國際運輸株式會社　大阪商船株式會社　大連支店　奉天事務所（奉天浪速通二六）

[illegible]出帆

●開往芝罘威海衛仁川　▲利通號　六月十日
●開往芝罘　▲昌平丸　六月十日
●開往安東　▲神結丸　月　日
●開往門司宇品令治尾道　▲熙國號　六月十四日

電話二一八、三八五二　惠通行

天津馮氏斷癮救苦金丹

經中央禁烟委員會張主席贈匾「除惡務盡」△衛生部化驗△天津市展覽會特等獎（一百分）△天津衛生局化驗註冊△社會局給示保護△江西禁烟會化驗△海商會出證獎勵△山西省府准備案△湖南禁烟化驗△展會均得優獎△海關化驗通行無阻△各國及山東上此丹專戒嗎啡金丹海洛因紅丸鴉片等毒及一切烟毒者試一用盒有效不分十次用（重者二盒）分兩星期用完和平於不知不覺中將癮斷淨且飲食增加精神煥發功效和平性質純潔裝潢精美每盒一元四角寄費加一大洋九五扣本堂出售此丹已歷六十八年非似市上假藥者可比（影印功效證明）餘欵函索附郵票三分　日起每丸濃價兩角特此聲明招請滿洲各藥房各商號經理

總號　天津法租界天祥市場二層樓　分號　天津西馬路北頭西面　經理處　城南署街路南　峻芝堂啓
天津震泰報館　電話四二一七　招請各縣經理
代理商標註冊

醫士張夢九世七眞傳特效葯

嬰兒福　主治　食積痞塊驚悸失魂　腹痛泄痢嘔吐抽搐　瘟疹瘟毒一切時疫　呼吸喘促咽喉種痛
消疳散　主治　諸般疳症腹泄脾虛　面黃肌瘦健胃理脾　消化不良平常嬰兒　日服一次格外肥壯
本堂應診醫士　張夢九　黑顯廷
總發行奉天小西關寶慶堂藥店

奉天警務廳化驗　瀋陽警察廳註冊

專貼風寒濕痺筋骨麻木腰腿痛肝氣不舒胃脘脹痛五積痞塊男子腎寒疝氣婦女經血不調赤白帶下瘀血腹痛症

雙層麝香化積膏

歡迎各埠商號代理酬勞優厚欲顧函洽
優待函購　不加郵費　每份壹圓
奉天城內中街東首路南　德潤堂藥局啓

重症用
毒掃丸

梅毒一症由學問上之理論臨床上之實驗而產生之沃素療法重性用毒掃丸、以容許最大限度之沃素爲最新藥也、皆治初期梅毒、慢性梅毒、潛伏梅毒、先天性梅毒、腦毒、小兒胎毒、梅毒性神經痛、同性風濕症、魚口、便毒、下甘瘡、惡性腫瘍……動脈硬化、甲狀腺腫、腎萎縮
劑價　重症用　二圓、三圓、五圓、十圓、廿圓、卅圓　普通用　五十錢、一圓　小兒用　卅錢、五十錢、一圓
東京神田花房町　株式會社山崎帝國堂

胃腸病專門藥
紅色造福
統胃腸心諸胃便食香大不心疼伏故大二小一
治腸病腹積滿秘便整口痛有驗盒元金元
嬰兒聖藥
李氏小兒滑藥
主食食乳食諸面肌便便泄不乾一粒一四打元
治水熱積積疳黃瘦青綠瀉食渴切病統角三六
總行奉天大西邊門外鴻育堂藥店

檢眼

奉天　城內中街路西
水晶茶晶　驗目配光
開明眼鏡公司

盛京畫刊

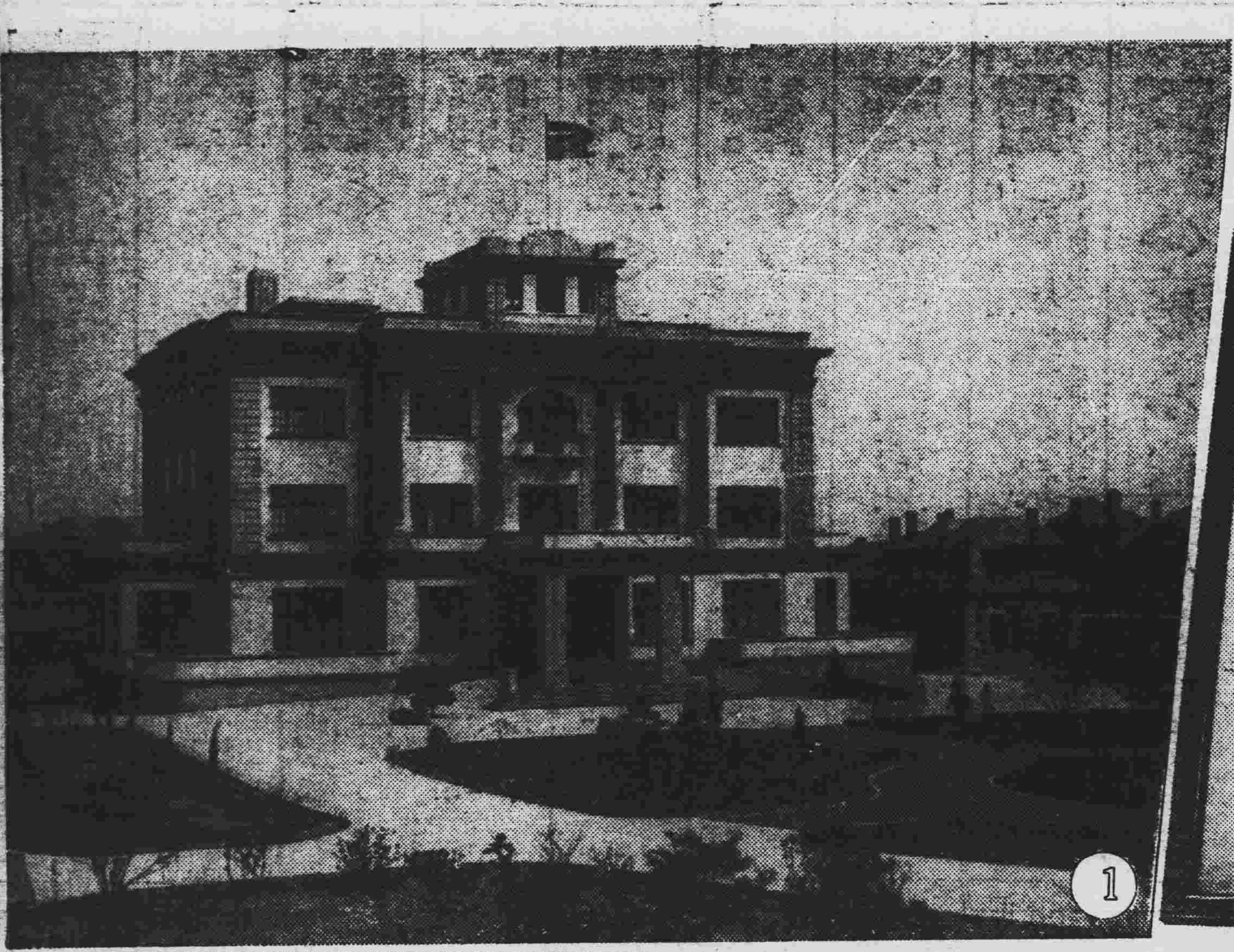

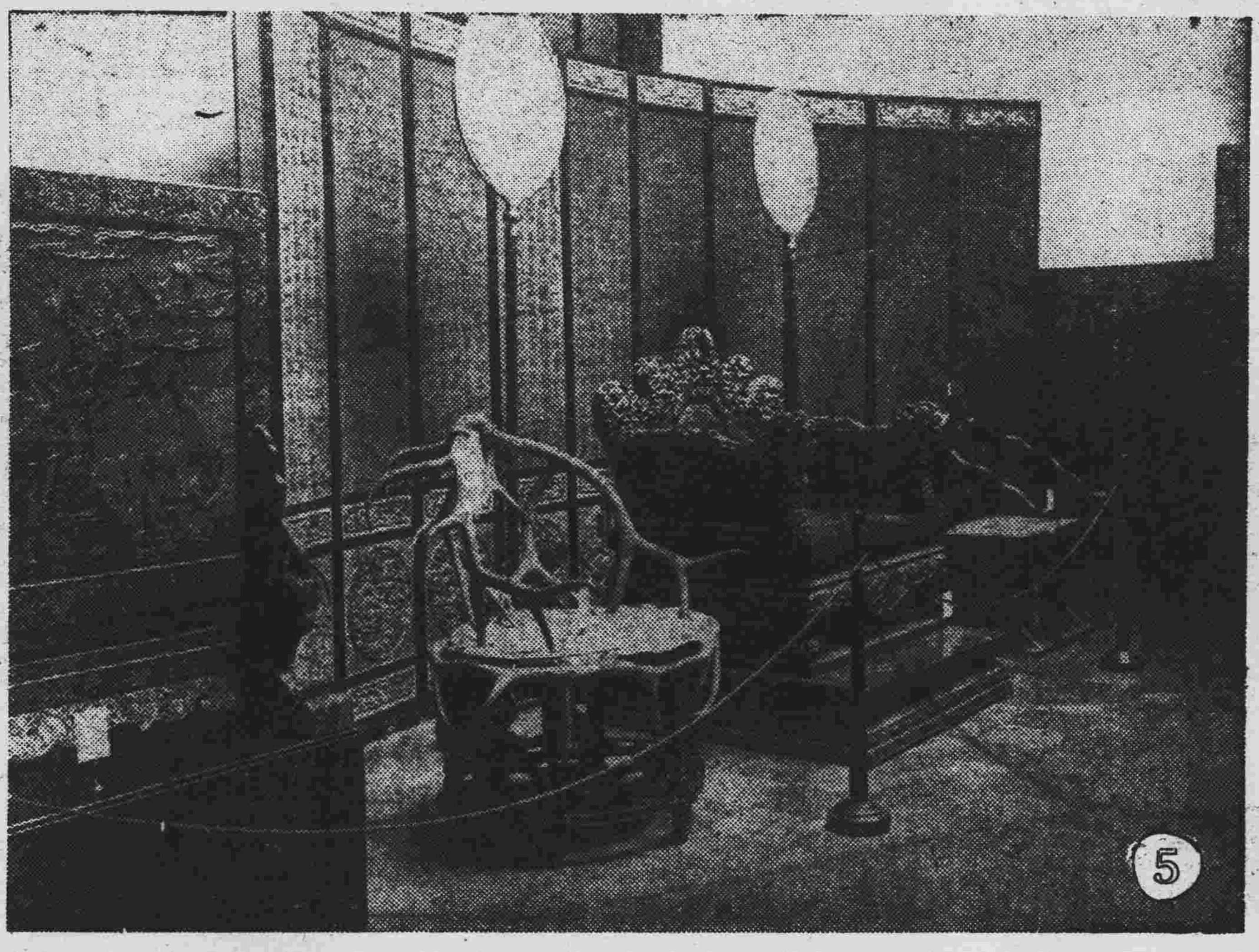

寫眞說明

1 國立博物館全景
2 赤馬（徐呈祥筆）
3 無量壽佛尊像（刻絲）乾隆時代
4 女坐像（明器）
5 硃漆金花雕龍寶座（中）鹿角寶座乾隆御題牙牌（右）硬木雕花寶座（左）（乾隆時代）
6 舍內帖（傳晉王献之筆）
7 鷄冠壺（遼時代）
8 哈嚩護法佛（淸朝乾隆時）
9 散馬（明器）唐朝時代

明認商標以防假冒

前北京內務部立案北平實業廳註冊
國民政府全國註冊局註冊中央衛生試驗所化驗
國民政府實業部註冊國民政府內務部立案化驗

上海韓奇逢大醫士黑鷄白鳳丸

黑鷄白鳳丸主治功效經血不調、趕前錯後、行經復痛、發燒心忙心跳、白帶過多、久不生育、子宮寒冷、腰腿筋骨疼痛、或久患小產、腹內有塊病者、頭迷四肢無力者、胸膈膨悶、飲食少進、夜不安眠、睡多惡夢者、行經血色不正、或紫黑成塊及淡紅者、氣虛虧血咳嗽痰喘時愈時犯如同邪病、因生氣或房事所傷以致崩漏者、午前發燒者、凡患經血各症、均宜服之購買時切記　韓奇逢

價直　上海韓奇逢大醫士之黑鷄白鳳丸行銷全國遠近馳名到處歡迎有口皆碑功效偉大非一般普通婦科的藥所可比

特長　黑鷄白鳳丸是上海韓奇逢大醫士用化學配製成藥、粒小而收效大、外掛糖衣容易吞服、不像蜜丸子腐敗藥、故而特長、

區別　烏鷄白鳳丸是普通的局方、黑鷄白鳳丸是上海韓奇逢大醫士所發明、他人不得倣造、眞正的上海韓奇逢大醫士黑鷄白鳳丸是長方黑扁盒帶圖有黑鷄白鳳丸之商標、並中央衛生試驗所化驗韓奇逢藥房有限公司字樣後面有韓奇逢之像

▲購買黑鷄白鳳丸者萬分注意　託人代買或通函購買要緊　記準上海韓奇逢藥房有限公司發行韓奇逢大醫士配製、是萬無舛錯的、否則就是冒牌假藥、不但服之無效反有性命關係也、注意定價每盒國幣五元每打五十元外埠函購直接向就近各分公司可也　總發行上海英租界芝罘路二百卅一號韓奇逢藥房有限公司

滿洲分行
奉天商埠市場商埠大舞臺東南廿緯路韓奇逢藥房有限公司
新京商埠四馬路韓奇逢藥房有限公司
營口永市街一百二十號韓奇逢藥房有限公司
安東中富街弟兄藥房內韓奇逢藥房有限公司
哈爾濱道外純化街八十七號歐亞大藥房內
大連市西崗平和街四十八番　韓奇逢藥房有限公司

奉天分行遷移聲明
啓者敝公司奉天分行現亦遷於奉天南市場商埠大舞台東南顧客如有購買藥品及其他事務者請逕向該處接洽可也
韓奇逢藥房有限公司

測量　製圖　機械器具一切
製作修理販賣

東京玉屋商店滿洲總代理店
奉天若松町三十二番地
水上洋行奉天支店
電話二三一一番

奉天鍇日商營業介紹

聲援 奉天商議 輸入組合 商店協會

各種書籍 文具 批發零售
大阪屋號書店
奉天春日町 電話二五二九 四二七五 振奉天三三一

兩洋紙 眼文房具 名片紙 印刷墨油 各種印刷
(H.N) 合資會社 **永田洋行**
文具部 濱通通二〇 洋紙部 協立町一七
電話日三七二・三七四八 滿電話四一六五 洋紙部 電話日三〇六・三〇三 滿電話六一二七

有名藥品 衛生材料 批發零售
登錄商標 (廣) **廣濟堂藥房**
奉天小西關大街 電話三一三三・三一五六 滿電話四〇八一 奉天春日町 電話二七七四・三五二八

醫療理化機器 膠皮製品 計量器 玻璃直輸入貿易
(YE) **永喜洋行**
奉天春日町二 電話長二八〇二 二一九八

眼鏡框 防塵眼鏡 光學鏡片
日本眼鏡有限公司滿洲代理店 **大學堂眼鏡店** 共同眼鏡商會股份有限公司滿洲代理店
奉天青葉町二 電六四〇七 振替奉天一三六六 本店大阪 支店京城

體操運動器具 及柔劍、馬、競技 道具及冰鞋
(マ) **增田運動具店**
奉天春日町八 電話三一三六 振替奉天五五八 旅館部 奉天神社角 濱通館 電三四四五

體操器具 運動器具 運動服裝 乘馬具
體育獎勵 欲期國家健全發達 必須先由國民之健康
香川運動具店
奉天藤浪町九 電話四〇三 振替奉五三三六

鐵路礦山用品 建築材料 揮發油機油類 諸官衛承辦
(ヤ) **影本商店**
奉天江島町五 電長三七九・四八 振替奉天七〇 大連三六九

滿鐵及滿電指定商 各種電器、發熱器 修理及鍍金
藤岡電氣商店
奉天春日町四 電三五五四

皮鞄 皮鞋 批發零售
村岡洋行
春日町一〇 電二二三七

教育玩具 泥人造花
(金) **金太郎**
春日町八 電三八四〇

高等皮鞋 上等皮鞄 膠皮鞋靴
(カ) **河村靴店** 特製男女跳舞輕鞋
春日町八 電話一二八七

紡織染料 織針機器
中東貿易合資會社
富士町八 電二〇二五

各樣人造絲線批發
中東貿易合資會社
富士町八 電二〇二五

美術鏡框批發零售
常盤號
平安通一九 廣場東頭

各種毛線 婦孺衣料 刺繡用線 批發 零售 鈕扣 絲帶 手藝材料
小數賀洋行
奉日町五 市場南門 電五二六八

特許 不二謄寫版 不二輪轉器 高級文具 關東軍 滿領鐵 滿路總局 滿洲國 承辦
大氣堂
木曾町一〇 電五八〇九

舶洋雜貨 自運批發
(EW) **渡邊商店**
城內翰墨軒胡同 電三九八九

爺嗎兒 "EMOL"

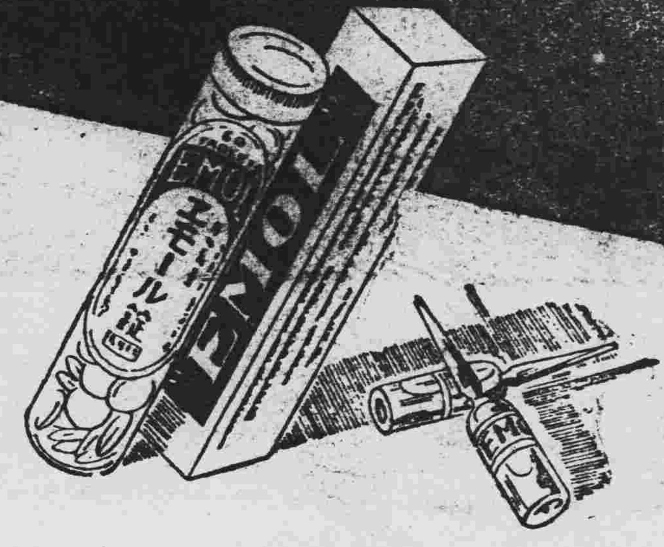

嘔吐鎮靜之唯一良藥！

「爺嗎兒」(EMOL)之真價。但就耳日本醫界十數年長期間賞用上即能明徵。

爺嗎兒、爲臭素(即溴)之有機化合體、故無如麻醉劑等可畏的副作用、迅速鎮靜噎氣、嘔吐、使精神爽快、寔供大病院大家之賞用焉、

注射液 二cc 五管 一二管 五〇管
錠劑 三〇錠 六〇錠 病院用 一二五〇錠
小兒用 一cc 五管 一二管

奉贈文獻說明書

嘔吐鎮靜藥

姙娠惡阻・神經性嘔吐及因消化器障害而起之各種嘔吐
打嗝・胃痙攣之鎮靜
並暈船・暈車・暈航空機之鎮靜上

滿洲國及關東州特約代售處（順序不同）

大連市濱町 日本實藥株式會社　同 吉野町 大正堂商店　同 信濃町 大洋堂商店　旅順市乃木町 田中濟生堂藥店　同 若葉町 宮竹誠昌藥房　新京日本橋通 井上誠昌藥房　新京吉野町 大和藥房　新京城內大馬路 安達大藥房　同 北大馬路 丸三誠昌藥房　奉天浪花通 井上藥房　同 鶴原藥房　奉天加茂町 日本實藥株式會社　奉天小西關大街 井上誠昌藥房　同 小西關大街 佐藤廣濟堂　安東市場通七丁目 一旦治誠藥店　同 井上誠昌堂　遼陽大和通 安達藥房　哈爾濱傅家甸正陽街 旭昌本店　同 道裡石頭道街 淑井泰昌堂　同 八站南馬路五道街 日本實藥株式會社哈爾濱出張所

日本・大阪・道修町 武田長兵衛商店

◆淋濁聖藥◆

▲梅毒是好治？淋濁實難療!!!

只是這巧拿淋 爲空前絕後新發明 百醫百效 萬試萬靈 因內中有三大之聖葯（一）即純檀香油精 Santal（二）沙斐兒 Salol（三）梅天靈藍 methylone Blue 此三種藥品均爲利尿消毒 又合以殺菌滅淋 高貴藥品製造成丸 爲各國醫士 臨床樂用皆稱

爲最新最妙良方也

△主 治!!

急慢性白濁 便尿不清 尿中混血 尿導閉塞 膀胱發炎 睾丸腫炎 疚濁重症 請購試之定能應驗爲響 一瓶除根 永不再犯

▲總發行濱江省泰華西藥商行

◀本埠各大中西藥店以及各省各縣葯房均有出售▶

患咳無憂 含用

韋廉士吸入止咳片

咳嗽務宜注意忽而不治症愈劇體亦愈虛應即含用韋廉士吸入止咳片吸其藥氣以治療之此片爲新式咳藥含在口中鎔化立發出芬芳滅菌治療之氣體直入呼吸器全部而行直接之治療

山西茅津鹽務查驗所劉君景春來書云「鄙人久患咳嗽哮喘不以爲意至肌瘦面黃飲食大減屢藥罔效近經友人王子安君介紹韋廉士吸入止咳片立見痊可現已咳止體回故對于咳止咳片之奇功甚爲欽佩也」

韋廉士吸入止咳片爲統治咳嗽傷風喉痛哮喘氣管支炎等症最速效最爽適之藥物各藥房均有出售或向上海江西路四五一號韋廉士醫生藥局函購每瓶七角郵費不取

良好之健康由於豐富之良好血液

自從有史以前直至君閱此廣告之時關於人類健康之規律從無變更且亦永不變更此鐵律爲何即是也不論男女老少茍其血液薄污濁或不足斷難享良好之建康韋廉士醫生紅色補丸即本此規律而發明使人得享良好健康之妙品其補血益血之功超羣越衆爲世界千萬男女所賴以保持其健康者已歷五十年矣君如覺體力不濟請即一服此屢試屢驗之補血健腦聖品而獲其嘉惠也可

江蘇蘇州吳吳殿直巷十九號吳漁川君來書云「廿五年前鄙人在前清任兵備道時曾服韋廉士醫生紅色補丸補體甚見效驗今年已七十矣仍然康健如常甚多親友由余勸服此丸亦均康強茁壯今奉上鄙人廿五年前攝影一幀聊表謝衷耳」

廣東汕頭汕報社少東李傑君來書云「鄙人身患遺洩纏綿數載原氣大傷雖經調治未有效驗近服韋廉士醫生紅色補丸初覺飯量增加繼則遺洩停止終乃完全復元康強有力矣」

韋廉士醫生紅色補丸無敵補品統治血虧而弱起之各症如血虛腦痛食滯由各種瘋痰疾早老之後身體虛弱久病及婦科各症各藥房以均有出售或向上海江西路四五一號韋廉士醫生藥局函購每瓶一元五角六瓶八元一切郵力在內大洋一切信件可由奉天和記洋行轉上海韋康士醫生藥局

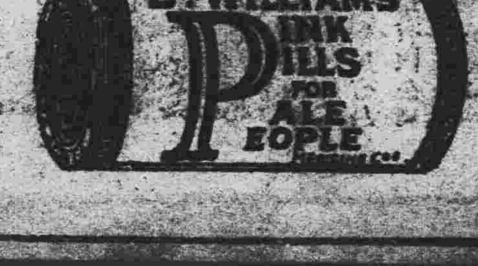

談短波無線電（上）

（君平）

我們所說的短波無線電普通是指波長在 十至一百五十公尺以內者而言。

一八八七年赫茨(Hertz)初作無線電放射的實驗。一八九六年。洛基(Lodge)在倫敦表演短波無線電射程能及一百五十碼。

一八九六年。馬可尼(Marconi)用束射法放送短波無線電到二英里。

在以後的十五年內。經過一次世界大戰。無線電有長足的進步。從實驗室裡的玩意。已經發展成爲通信距離橫跨大陸大洋的三十萬瓦特大電台。但那時所用的波長大都是在五千公尺至三萬公尺之間。二百公尺以下 的波長是視同廢物的。

無線電一件新奇的玩意。歐美各國就有班好奇的人自己裝弄無線電。他們並不以此爲職業。只能算是些業餘的無線電愛好者在一九一七年。美國的業餘無線電家已近四千人。他們政府指定那無用的二百公尺爲他們玩的波長。電力也規定在一千瓦特以內。戰後美國參戰。一切交通器具全由政府統治管理。直到戰後。那業餘家纔得開始活動。誰知那人看不起的二百公尺電波。在他們手裏。竟有驚人的成就。他們的通訊距離逐漸增加。後來東方太平洋海邊上的人可以直接和西方大西洋海邊上的人通信。一九二一年底英美兩國業餘無線電家互約。作橫越大西洋的試驗。結果歐洲方面聽到三十個美國業餘電台。

同年倫敦與伯明漢間用十五公尺無線電波作通訊試驗。

前唱鏡波女史意有未盡茲復拈句以解其憂亦藉籍以自慰爾

（觀國）

兼愛出墨家。鍾情無彼此。吾儒辨親疏。亦各子其子。顏路哭顏淵。孔丘哭孔鯉。何分才不才。只致兩爲爾。情理得其平。舍此非正軌。我羨老牛犢。爾吁祥麟趾。雲麗比禰豬。棘荊較梓杞。崑岡玉石焚。瓊蘭委由指。階除蘭蔓萌。蕭蘠無以視。天殤與錢彭。究之等一死。三萬六千天。老莊瞬息耳。修短同盡歸。錢彭勿庸喜。秉除理循環。天殤烏足恥。試看北邙山。荒丘纍纍是。其中半少年。觸髏九泉裡。滴盡卅思淚。聲聲喚不起。斯恨渺無窮。明窗寬毒史。同病應相憐。敢惜焦脣齒。

流沙墜簡校補

（十八）

第四十一簡 木簡長一百十五米里適遇

按一百十五。原書作一百五十。

又（上缺）（金）器車（古）□車用缸鑭海

按原簡缸鑭下有「直」字。

第四十四簡 木簡長六十二米里適當

按六十二。沙氏原書作六十一。

第四十七簡 （上缺）於緄於紺胡一

按原簡「胡」下有「各」字。沙書第四〇三簡亦無釋。今補。

第五十五簡 任城國亢父緣一匹幅廣二尺二寸長四丈重廿五兩直錢六百一十八

按沙書第五三九釋亢爲古。緣爲綢。非是。斯坦因已知王氏之釋亢爲不誤。而仍以緣爲綢。謬矣。（見夏德頌壽紀念論叢）。考續漢志郡國志。任城國建於章帝元和元年亢父其屬縣也。其地在今山東濟寧。山東爲漢以來絹繒之名產地。

（未完）

浮沉人海

顏伍

（越燕）

顏伍是我們同鄉中的一位傑出者。凡寄居北國的同鄉。似乎無人不曉。而無人不知。更無人不喊他一聲。顏瘋子。因爲賊的人特別多。他自己也有些覺得。不過這綽號他并不同意。逢人也時常埋怨。牢騷。因爲他自己還不承認他是一個瘋子。至於他的一切言語。行動。不『隨波逐流』不『人云亦云』正是自己的聰明處。也正是自己的不平凡。所以別人穿着單衣。他還穿著油漬斑斑很厚很厚的青布棉袍。帶着氈帽足下是一雙快掉底的氈鞋。同時他還是一康健的壯年人。而且無論何時碰他的話問一聲。『老頻太陽從東方出來吧』他的回答很自然。表示出有學問有經驗的樣子說。

『太陽天天是從西方出來。你幾時看見過牠從東方出來』我瞬有看見過』他總是這一類的回答。所以給他一個瘋子的綽號并不算毀辱他。

他瞬有一個好朋友。痛快的說他簡直瞬有一個朋友。當然誰願同一個瘋講交情。二十年前他也曾侍奉過上司。數任縣裡的科長。不過個個被辭退。二十年前他倆很富有。不過後來被較他還聰明。還喜歡錢的人。騙的淨光。他只落得替別人白忙了幾年聰明的把戲。因爲辭有朋友。侍奉過的上司統統被喜歡與不『人云亦云』中得罪的乾乾淨淨。所以他是一直的賦閑到現在。他不但不會餓死還天天飲 著川郵票 換來的白干。

飲酒是他的嗜好。而且他也曾對人說過。飯可以一天不吃然而酒是不能間斷一天的。所以當一文不名時又無處掛賬沽酒。便跑到任何同鄉的家裡。有酒飲酒。無酒借錢。假若碰巧同鄉也同他一樣的窮。那麼案上的幾分寄家書的郵票。他一點都不客氣的拿走換酒。最可笑有一次趙伯伯家裡新送進的禮物。有四瓶白蘭地。竟被他看見了。還是不客氣的拿起一瓶便待喝。趙伯母很急。因爲這禮物趙伯伯還不會看見。於是趙伯母說。

『顏先生等新 生回來一齊喝吧』

『趙太太捨不得。不要緊。只管記我的賬』。

（未完）

麥浪賦

（以四月麥秋初爲韻）（王鶴齡）

歡和單猗褻先生元韻。

滾滾芳郊。茫茫大地。萬頃蕩青。雙歧湧翠。翻趁風掀。輕因雨膩。時而上時而下。似水飄萍。亦或高亦或低。如波漾芰。試向浪花細看。盡開萬萬千千。原從麥穗翻來。泛出三三四四。

原夫浪也者。勢起汪洋。形成滂淳。百川沸騰。萬壑翕忽。麥雨傾盆暴至。浪激橫生。麥風拔木逼來。浪加猖獗。不是滾流滴水。浪思滾涉滾委。也非波漾蓮塘。誰詠惜波波驟。萬里乘風浪破。消遙長風。三更滾月浪擁。誰撈明月。無如其爲麥也。秫種翻綠明。黍尤推郁。畫白含香。坤黃吐澤。麥田肥沃。下壟高原。麥隴縱橫。南阡北陌。浪綻桃花而後。驚心夏又說槐。浪飛柳絮以還。轉瞬秋方至麥。

麥偏蕩漾。麥慣沈浮。浪從麥起麥作浪流。如斯逝者。貽我來牟。早過穀雨催耕。這種葳蕤。還記閒鴉拾穗。許不驚鷗。剪剪輕黃。際此時畦澆穀。纖纖淺翠。方今寒隴生秋。

是蓋詳發食。試農書。歸鍼水際。如箸波餘。河伯許爲爾。波臣想是渠。麥田田中。麥皮藏獄。孟夏山裏。二麥方舒。浪到秀時滋放。浪逢登後決除。何煩削木之奇。纖白今後。莫羨成珠之巧。海錯當初。

一九三五。五。六。五。子奎。王鶴齡。年六十三。作于松陰館。四月麥秋初。爲何人詩句。新單猗褻先生示知。拙作見晒。亦所不計。子奎又及。

諧文 庸醫銘

◀仿陋室銘（氷魂女士）

學不在高。能吹則名。術不在精。能幹則行。斯是庸醫。用藥越臆。好壞全不管。生死由天命。可以損陰鷙。害蒼生。無仁德之心耳。無測忍之情形憶違大懷袋。內治小德星。氷魂曰。何害之有

匪中生活紀實

（四三六）（建川）

來鄉老。復向予說。本應將你老請至吾們。各家以內。而談敘。奈限於這個年景。與時局。予答。這就很可以感謝啦。高成名。隨向。看票匪說。你們大家過年均都甚樂。吾們又來攪閙。頗覺不對。仍請讓金大爺。在這邊。把那未講完的歷朝累代之帝王。再說以說。來匪齊說。吾們都掛着要錢。你們要所。就在那邊請講吧。崔冠全即向予說。金大爺。你前講那五字綱鑑。尙缺秦始皇以上的事情。可請接着說吧。予將脣齒。方向義插說。吾遠道而來。還要請示佛學。嚴成敎。亦說。吾由大長嶺子。特來賀年。亦爲請講儒學。康廣泉代說。你們二位勿忙。倘他們不走。吾們明天還來。即隨所問而講。佛與儒之學。今天可讓金大爺。先把那未講完之歷史說說吧。予隨答曰。你們大家如不嫌腐朽妄語。即將秦皇前的事略爲陳述。盤古自首出。天地則初分。三皇相繼之。物則有羣倫。有巢乃構木宮室是起因。敎民而烹飪。則乃有燧人。是爲其遠古。概出於傳聞。伏羲始畫卦。書契是乃造。炎帝神農氏。耒耜是爲敎。黃帝軒轅氏。始製衣服。造作爲舟車。以通其川陸。大撓作甲子。吹律以截竹。蚩尤乃弄兵戰勝於涿鹿。

社會小說 財色婚姻

（二九二） （儒丐著）

二十三、結婚以後之種種

一個人。若是在經濟上。有了不湊手的時候。或是發生什麽破綻。不用說滿不在乎的人。什麽錢都要撈。便是很循謹自愛的人。有時候也要脚步錯亂。益發陷於窮境。不過一人或一家的窮迫。大多數固然是由於自己的不謹愼。在金錢的支用上。太無計較。可是在他方面。也有受了外來的影響。因而陷於苦境的 也實在不在少處。譬如一問人的收 入。僅足維持一家的生活。再無餘力瞻補旁人。可是有時至近的親友。不知道介撑多少錢。特意前來問你告貸。問你碍於情面。不能不借。於是你的家政。因此就受了影響。又如你在官公機關裏謀一枝棲。收入本來有限。但是如果 沒有意外。你按照你的收入。每月妥爲分配。也可以因陋就簡的過個太平日子。但是公人生活也和農人一樣。有時也會遭遇人禍和天災。假如不幸遇到財政紊亂的時期。裁員減薪。固然不幸極了。勉强留下。而薪水却不能。按月支給。使你的家庭經濟。步驟因之錯亂。你的窘迫。就無法避免了。又如你的家裡。原有相當的祖遺財產。既無 把注。自然不敢坐食山空。你必設法。把你的財產。投在一個生利機關。如同股分公司之類。是依賴利息。維持你一家的生活。但是公司老板。自始便無誠意。無非募集他人的金錢。去作利己的投機事業。沒有幾天。公司荒閉了。你是 股東。不但沒利可言。還得跟着擔荒賬。於是你的財產。完事大吉了。諸如此類。這能說是由於個人的不勤儉嗎。但是小名兒叫人的動物。比起其他動物來。他們慾望。不知要怎樣强烈。固然安貧樂道的聖賢。無論在什麽時代。都要繼續着產生。但是所謂聖賢。不知要怎樣剋制。並且爲數也很少。大多數的人類。依然是爲滿足他們的慾望。進行着他們本能的生活。

別錄

哈爾濱的詩壇（二）

（穆二）

▲北湖衣冰二君代表

我的腦筋太壞了。一點也想不起。就用這兩三句也能看出他的寓意。他沒說出『柳青呀。春草綠了。…』但是。在大城市中。只有風箏來暗示春光的歸來罷的。他的詩底確好極了。我在這用毛也寫不出來他的好處。新詩是澀會奧秘的。我們看了在內心起了一種吐不出來的快感。絕對脫不出口來。等你說出來。絕不會有內心感到的滋味好。

哈爾濱詩壇的代表。依我這半月的觀察—過去的也看到很多—要以『北湖』君和『衣冰』君二人。他倆的詩風稍有一點不同。不過成功的成分是一樣的。現在我錄北湖君的一首。『尋』。

這是松間所衝動的幽靈。
在春天的寒空上燒起。
這誰能懂得！
等於不懂得你的眼睛一樣。
尸的氣息低微了。
還故意飄踏在捉摸的意識裡。
你聽！就是從蛙魂倦悶裡走來的。
聽吧一切的心。
全從事於夜的靜穆。
玫瑰的香很保持夜的鬱害。
夜角上一圍帽影也幽默的逼近了。
熱烈嫉妒生命的芬芳。
那樣許是你自己心靈的自白？
告訴了一些行逐的疲痩。
山頭上那堆野草。
誰顧意老是睡你呢！
山。縮些吧。讓這串覊線。
領導着靈魂飛過去。
誰關閉一條幽長的路。
携了一隻光澤搖曳微的塔。
實際的吸收些夢與心靈的調和。

（未完）

研究 離婚規定解釋

（十）（陳毅然）

三。離婚效力及於子女監護與再婚問題。因夫妻離婚之效力。於子女之監護問題。依法律規定。可分二種。

一。兩願離婚。對於子女監護。由夫方任之爲原則。但雖由父方負責爲本位。或因子女年齡之關係。亦可由母方任之。且可由第三者代爲負責。此爲例外。

二。呈訴離婚後。對於子女之監護。可依民法一〇五一條之規定。由父方任監護之責。但以離婚。由於因妻通姦者。法院爲子女之利益計。得酌定子女之利益。指定母爲監護人(上字九五七號)。

三。於呈訴離婚後。無論夫方妻方。不得與相姦者結婚—九八六—。蓋法律爲維持良善風俗計。故禁相姦者結婚試觀之婚姻自由之主張。實大相逕庭也。

四。女子於離婚後。非經六個月後。不得再行結婚。法律所以如斯規定者。以爲保持血統。必須防止血統之混雜。如不設以限制。則女子與前夫離婚後。不經相當期間。即重行結婚。而對所生之子女。究終孰屬。實多自疑之嘆。且以此而引紛爭。尤所難免。而法律爲各方計。故有此一百八十日之限制也。—於此六月中。已分娩者。不在此限。

致。離婚與約婚撤消之區別。

一。離婚與婚約撤消意義之異點。婚約撤消與離婚之差異。依法律之規定。及事實情斷其異點。即婚約者。僅爲夫妻間之一種婚姻的約定。爲將來結婚之基礎。於未結婚前。絕無夫婦實體關係之存在。不過爲構成婚姻之一種程序而已。而離婚者。爲夫妻於結婚之後。

（未完）

東渡百九詩

文求堂購得詩韻檢韻兩書戲作

（二十一）（袁金鎧）

韻書忘携詩照常。韻書復購詩更忙。偶携中島覓韻語。紛羅古籍文求堂。喜無異文文可讀。羅羅淸疏字當行。吾韻積年書已老。幾幾倦勤如耄荒。易以生力相替代。其鋒愈銳不可當。即事詩即一揮灑。連篇牘累數難量。雪泥鴻爪留餘迹。東渡百一數或昂。韻兮兮兮嘉爾績。何以酬之酒滿觴。

隨筆

外觀雖闊綽。終遜幽居好。鸚鵡在金籠。何如隴山道。視彼得失人。勞形甘草草。視苦以爲甘。汲汲竟忘老。嗜好異酸鹹。所慕在枯槁。外枯而內腴。其天常浩浩。

點滴

（堅石）

富家翁子弟。大多數不知節儉。不惜陰。譬如在校讀書時。金錢隨便揮霍。將寶貴光陰擲置無用之地。凡事每不能成功即在於此！。察世界各國。他們的經濟。都在感恐慌。不知受了什麼病。能夠解決如此困難者。可稱爲大能者。

○

各國失業的人！。日漸增多其中未必都是無職業者。『積財千萬。不如薄技在身』底話恐怕要被推翻吧！。

○

錢！每因它而造成罪惡！以致爲它而犧牲的實在不少呢？可見食財是萬惡之根！。

自身的生活。不能維持其他一切底問題！。那算讀不到。

和李君詩四首

（俱依原韻）（潤 夫）

▲劍

光騰沖斗牛。干將氣透來。札交留掛樹。項舞助銜杯。旣有吹毛利。還能割玉開。豐城埋豈久。特識有張雷。

▲豆腐

去滓留津液。精華有異香。味甘柔以潤。形潔正而方。格物難窮理。光穀可侑觴。道家在晴此。修養轉延長。

九星日鑑

六月十一日 舊五月十一日

火戊先建室 曜午角宿

▲一白之人、爲十分指望之事情、在外面之日也、乙辛壬吉▲二黑之人、心緒亂如麻、事未至喪胆、必迷於取捨、丙庚壬吉▲三碧之人、如有親伐之氣時、必將成事破壞、辰丙辛吉▲四綠之人、迷雲蔽來、進退不得自由、辰庚癸吉▲五黃之人、任肆已意時、物事必歸於失敗、甲午壬吉▲六白之人、因傳聞失實、致惹起意外之口舌、丙未辛吉▲七赤之人、視之雖云順利、但易由外發生裂痕、務須注意、乙未丑吉▲八白之人、雖處高位、脚下常有不安性、甲庚壬吉▲九紫之人、宜大奔向柔精之宮日、乙戊癸吉

奉天大西關
天光電影院
今天開映
第五集
啼笑因緣
胡蝶【主演】
明星公司出品

城內
會仙電影院
十一時・一時半・八時
由六月八日起
上海暨南影片公司出品
外蒙豪傑
主演 張雨亭 陳艷芳

自用電話三五四二
南市場
東安電影院
六月九日起至六月十三日止
上海新華影片公司出品
奇面大俠
主演 錢似鶯 馬徐維邦
◇時間◇
星期假日 午前十一時半
午後二時
晚間八時

四經路七緯路
當陽電影院
赫麥
綽號「印度的活僵屍」
週遊世界首次來奉！
祇演三天、即行去哈！
神出鬼沒！ 驚天動地！
千變萬化！層出不窮！
大魔術團

魔術大王 赫麥先生
今日登台表演！
你絕對不相信的事！
使你絕對相信！
你夢想不到的奇事、
使你親眼看到！
驚極！
奇極！
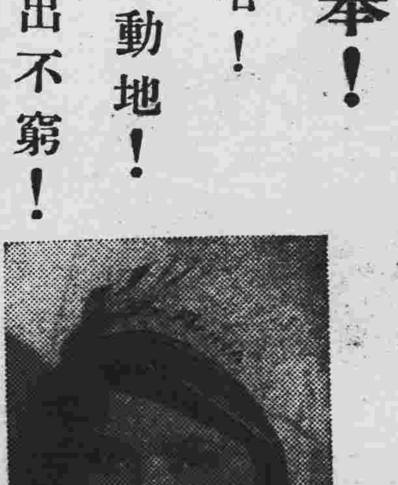
女魔術家 何綺文女士
開演時間
每日午後
二時、五時、八時半、
票價
前排一元、後排七角、樓上五角、
限學生與軍警照以上價目半價
凡有本院紀念章者照以下價目購票
前排八角、後排六角、樓上四角、

介紹奉天著名醫院

新井醫院
內科、性病科
產科、婦人科
入院隨意
奉天琴平町四番地
電話 五三七三番

牧醫院
產科婦人科
入院應需 派出產婆
奉天紅梅町九番地
電話 四五五六番

岩竹醫院
花柳病、肛門病診療
皮膚病、一般外科 X光線科
入院隨意
奉天八幡町四
電話 三八七七番

大橋醫院
小兒科、午前宅診
內科、午後往診
入院隨意
奉天橋立町一七
電話 二二三六番

本岡婦人產科醫院
入院隨意
奉天稻葉町八
電話 日滿 二一七八番 三二四五番

加藤醫院
內科、外科、整形外科
泌尿性病科、X光線科
醫學博士 加藤守吉
外科
入院隨意
奉天稻葉町八番地
電話長三六八七番

眼科 高尾醫院
皮膚科 梅毒科
入院隨意
奉天青葉町一番地
電話 四二五七番

永松醫院
耳鼻、咽喉科
醫學士 永松秀雄
入院隨意
奉天醫科大學正門前
電話 二三三三番

中島醫院
齒科
奉天住吉町六番地
電話 三二八一番

倉田醫院
齒科 口腔外科一般
奉天平安通廿番地
電話 三六五三番

西田病院
產科 婦人科
入院隨意
派出產婆
奉天木曾町十一
電話 三一〇九番

松岡醫院
內科 外科 眼科
診療 午前八時 午后八時
嗎啡中毒 入院治療應需
奉天十間房 金城館橫大街
電話 四六三二番

末岡醫院
齒科專門
奉天平安通十四
電話 四三二六番

光門醫院
奉天千代田通二二十一
齒科
院長 東京 齒科 醫學士 光門石一
（電話呼出）三〇三二番

永井醫院
皮膚病、肛門病
花柳病、X線科
一般外科
入院應需
奉天 琴平町八
電話 二九九二番

齋藤醫院
外科、性病科、
內科、小兒科、
入院隨意
奉天稻葉町三番地
電話 二七一七番

堤醫院
齒科全般
奉天南滿站平安廣場
電話 五八五四番地

石川醫院
內科 小兒科 X光線科
院長醫學博士 石川精一
入院隨意
奉天住吉町七奉天館前
電話 二四五六番

堀江醫院
齒科專門
奉天 琴平町五
電話 四一四一番

千代田醫院
耳鼻咽喉專門
醫學博士 河原治作
八幡町十二大和旅館後
電話 六三〇七番

殺蠅

蠅退治に（新製品）

キンチョール

（金雞謳兒—乙五一號）

金雞謳兒有驚人之效力
爲獨特之特許製劑、在殺蟲劑中、是强力無比之藥品！

蠅 家狗蝨 油蟲 蚤 臭蟲 蚊
凡其他害蟲等一週本藥無不俄頃即斃者
有家庭用 家畜用 兩種

製造本舖 大阪 大日本除虫菊株式會社

驅蚊

蚊取には

香蚊冠雞

棒形 螺形
効力絕大！
燃火耐久！
此外無可比倫以需要者爲本位
誠經濟的物品也

固拉普

双美人牌牙膏

世界的品質
近代的香味

東京 大阪 中山太陽堂本店謹製

東京早山製油所
美國現氣年達脅會社
德國愛龍聚利門會社
九州製油所
吉田製油所
日本耐弊金製造會社

總經理
煤油、汽油、機器油、各種油類、
總批發

日新商會支店

奉天宇治町一四番地
電話日長二〇一八
電略 二ホ

第威德潤腸丸

有平肝潤腸開胃之功效

此丸藥性溫和老幼咸宜有平肝潤腸開胃之功效凡患便閉或大便無常者服之尤見靈效服後既不腹痛更無猛烈冲瀉之弊

佳餚滿桌
尚嫌之味

各大藥房均有出售

首都防空週間開始演習

防空統監部成立

國務院亦成立防空團

【新京】首都防空演習、今十一日開始、防空統監部、已於九日在憲兵司令部樓上設置成立、九日午後一時、佐野統監蒞場、舉行「開設儀式」、當本京盛大舉行防空週間之際、國務院議務廳、於七日亦成立防護團、其幹部團員已決定如左、

團長　松木秘書處長
副團長　小胎事務官
警護班長　清水屬官
警報班長　石橋屬官
防火班長　永田屬官
防毒班長　內藤屬官
救護班長　武田屬官
避難所管理班長三谷屬官

新任閻省長旅邸訪問記

【哈爾濱】新任濱江省長閻傳紱氏、業於昨六日午後二時五十分、乘京濱車來哈、本埠各機關首腦、均到站歡迎、閻省長著大禮服、滿面喜容、與歡迎者一一握手、畧述寒宣、遂乘小汽車、赴北滿旅館、記者乃追隨其後、至旅館、於百忙中、當承接見、依記者之問、據談於下、

(問)省長此次來任濱江省、有何抱負、可得聞乎？、

(答)午來之初、對於一切設施、尙待實地觀察、故目下尙無何等抱負、

(問)省長從前曾來哈否？、

(答)六年以前、曾一度來哈、此番來哈、見各種建設、日新月異、較之昔日、不啻天壤、考其原因蓋以日滿双方之努力所造成、尤其去年、以及大同元年、哈市之兩次水災蒙友邦之熱誠援助、致哈市未至陸沉、敝人對友邦之援助、深深致謝、敝人來哈、對諸般情形、多有不明瞭之處、尙希新聞界諸君、隨時多加指導云云、

東華旅館賭局被抄

【哈爾濱】道外昇平三道街東華旅館、公然設賭、希圖漁利、事爲正陽署偵知、於六日午前二時、聯絡日本警察、闖入東華旅館、牌九局正在熱鬧之際、於是將一干賭犯捕獲、計滿人十一名、內有着軍服者一名、即係第四軍管區參謀處副官、李東超、及曹長張文俊他九名爲姜萬有、王洪堂、孫澤民、賈鳳林、王孝章、呂道遠、姜新清、高樹恩、張慶麟多爲商人、並獲天九牌一付、賭資三十元云、

省長蒞通市民歡迎

【通遼】興安南省、省長博彥滿都、於月之五日、由遼源起程、下午四點半到通、各界首領趨站台歡迎、市民聞悉排列兩路旁、表申敬意、省長蒞通之任務、專爲參觀旗縣、學生聯合體育運動會、而市民趨前熱烈歡迎者、均謂包省長來通、地面光輝、人民慶幸、希望省公署移通、對於行政、及各旗視察、亦易融洽、即卜爾蒙地徵租局、日滿各界要人、均躬趨晉謁、而表敬意云、

紀念皇帝訪日盛典

「四月六日」制定爲「國民體操日」

大體成案計劃內容發表

【新京】新京特別市公署、爲永久紀念此次皇帝陛下訪日盛典並、使國民澈底回鑾後所頒訓民詔書、及日滿不可分離之意義、特以兩國元首初會於東京車站之四月六日、制定爲『國民体操日』、曾誌前訊此種、計劃、茲已擬就大体成案、於日前六日下午二時、招集政府各部局、及協和會中央銀行等代表、於該署總務處長室、舉行協議會、先由植田總務處長、述該休操制定之趣旨、懇請各方協力普及、次由黑田囑託將市公署、制定該案之經過、及計劃內容、一一說明、依次協議、迄三時半始散會、當日決定事項大約如左、

一、名稱、御訪日紀念建國体操日、

二、紀念日、四月六日上午十一時五十分、

（銘記日滿兩元首、於東京車站御會見、及日本各皇族出迎御介紹之歷史的日時、再日滿兩國之標準時間、相差整一小時、但此處仍用日本時刻、以符事實、）

三、實施要領、

(甲)各官署、協和會、中央銀行各機關、每日由上午十一時五十分以約三十分鐘之時間、各自分別行之、

(乙)每月六日由上午十一時五十分以三十分鐘之時間集合接近各官衙於一處行之、

(丙)每年四月六日上午十一時五十分集合全官衙、協和會、中央銀行等於一處行之、

四、指導者之選定、於各部局各選指導二名以上以便指導教練、各於本月十三日以前、將選定之指導者名單通知市公署、

五、指導者事前練習、由十六日起、每日自上午十一時至正午、集合全体於市公署、實行練習數日、

六、開始体操、六月二十六日、

省公署開催縣行政講習會

【錦州】省公署、爲整頓縣政、改善設施、特招集省下、各縣、總務科長、行政股長、股員三名、來省、假錦縣農會會場、開催講習會、由月之十日起、至十三日止、三日間之講習、講師爲地方司、坂本事務官、省公署、古舘事務官、吳屬官等、各該員等、經此一番之講習、返縣後、爲本所得材料、以實施改善云、

凌源國道工事着手中

【錦州】隨錦熱發展、躍進途上之凌綏間國道、建設工事已着手進行、工程後、交通便利、經濟上、資源上、產業上定當有無量之擴展、接通榆關直達天津繁榮頗堪期待、

石哈山防匪警戒網仍在嚴重佈置中

【錦州】錦縣當局、鑑於劉振東(匪首)等股匪、在沈家台附近盤踞、恐共南竄、擾及縣三區治安、日前特派警察大隊長警偕三區等團、在石哈山佈置警戒網、嚴重防禦、現以該股匪雖經友軍與以重大打擊、然仍未殲滅根株、恐共因飢竄鼠、南竄滋擾、故該地之警戒網、尙在嚴密佈置中、未敢遽行解除云、

四警署司法統一

全市搜查網合理化

【大連】大連四警署之刑事搜查上、因不統一、致頻生重大罪犯、時有漏網之遺憾、各方面對此、亦頻有非難聲浪、關東局刑事鑑識所、因鑑及此由主任小林警部、處置應急之方策、籌以特別搜查班案、已在計畫中、値此州廳移轉之機會、關東局警務部、亦根本改革司法警察制度、是以刑事搜查局、亦同時統一、最近將總取各署長之意見、開目下鑑識所立案中之特別搜查班、根據向日試驗失敗時之缺點、重行考究、以期合理化云、

連市設職業介紹所開擴就職戰線

向北滿介紹失業者

【大連】大連市設之職業介紹所、鑑於市內人口日增、謀生日艱、是以失業者、倍增於往年、爲失業者計、將擴充介紹之範圍今後向北滿方面、開擴就職之戰線、前由長崎社會課長赴新京、與關東軍補導部及滿鐵職業介紹所等會商畢、今已返連、從此向北滿介紹就職者云、

續進行辦法云、

剿匪有功請嘉獎

【海城】縣公署、前曾呈請省署、爲以七區楊家房村、自衛團剿匪有功績者、計團長王惠民、團丁趙鴻德等七名、負傷團丁萬子榮等二名、陣亡團丁佟俊郁崔萬福等擬請嘉獎、以資鼓勵云、

金州內戶口人數

【金州】警察署管內之戶口人數、今經調査本年四月末現住之數、有所發表、特記如左

(戶口)日本內地人五〇五、朝鮮人一三、滿洲人一八、七四九、外國人一、計一九、二六八、

(人口)日本人內地人男一、一二七、女一〇二二、朝鮮人男四〇、女三九、滿洲人男六六、四一五、女五九、一八〇、外國人男〇、女二、合計男六七、五八二、女六〇、二三三、總計一二七、八一五、與舊月相比、戶口加五九人口加三九五云、

調查教員資格

【開原】縣公署奉省令、調査屬境小學教員、出身之學校等級、在學年限、以資呈核云、

汽爐子爆發燒死三人

女明星馬松貞遇難

【哈爾濱】道裡中國十一道街、門牌十六號、院內樓上廿號、住戶張伯新、卅六歲、阿城縣人、現充該縣三區保甲、其妻邵松岩年廿八歲、双城縣人、現充十八校教員、子秀滿十四歲、現在某校讀書、同一『共樂融融』之美滿家庭也、詎料隔昨四日、午後五時許、全家正在忙於設備端陽節之食料、汽爐子突然爆發、轟然一聲、火光四起、張妻邵松岩、及其子秀滿、立於汽爐附近、當時爲洋油噴於身上、隨即燃著、致面部以及週身、燒傷甚重、張與串門之馬松珍、前充衰光影片公司演員會『可憐虫』的主角(一八)洪氏、急上前捕救、亦均踏火窟、邵氏勉強掙扎逃出屋門、然爲烟燻火燒、已經失迷知覺、致由三層樓上、墜於二層樓之走臺上、當時一息奄奄、勢頗危篤、張伯新雖左目被火燒傷、尙可勉强將其子秀滿、及馬秀珍、洪氏等由火窟內拉出、一面由鄰右通知消防隊、一面通至救急車、將波燒人等、拉至中央醫院療治知於五時卅分、始行撲滅、燒燬樓房四間、約値國幣千五百元云、

又訊十一道街之火警被火燃燒、張伯新之妻邵松岩、及馬松貞女士因傷勢過重、入院後雖經百般急救亦無效果、竟於當日一四日午後十一時死去、其子張秀滿、亦因傷勢太重、無可救藥、亦於翌日—五日上午九時死去云云、

送警官考試講習

【西安】西安縣公署奉奉天省公署警務廳令、各縣於六月十八日以前、送警官二三人、往奉天省公署警務廳考試、合格後送往新京民政部警官學校講習、以資造就等因、西安縣公署警務局長奉命後、刻正遴選合格人員、以便送省考試云、

愛護村長大參觀

【安東】安奉沿線鐵路愛護村共百餘、自成立以來、各村長努力保護之下、對沿線之鐵道、得以安然如故、未發生不幸事件、茲滿鐵當局、爲聯絡感情起見、特約各村長百餘名、赴旅大參觀、藉便開會研究一切事宜、往返約五日間云、

落鳳屯慘殺案

砍死一對老夫婦

【金州】管內馬家屯合落鳳屯、住戶山東人、孫維元者、三十九歲、素業泥瓦匠工、曾於六月三日上午、爲人做工完畢、回家行至距家半里許、途上見自宅房閉未啓、不知何種原因、比至家門、用手推開、突發見其父孫詞兆七十四、與其母七十七、俱被人慘殺、頭部砍開、死於非命、血跡模糊、慘不忍覩、一慟幾絕、急高呼失聲、四鄰咸集、始悉其父母、被人殺害、於是急報警察署、該署立即招集全員、由保安司法主任率領之下、奔至現場、檢驗一切、於坑上蓆下、搜出鐵斧一把、血跡斑斑、知爲殺人之物也、而衣服失去數件、銀錢有無、無法稽悉(因該孫姓獨居住於山坡上、距四鄰尙遠、當此事之發生、無有知之者、據官方檢驗、當

端節野狼匪擱路

【拉林】節近端陽、鄉村舊俗、每逢節前一二日、必赴街備辦各種食品、以備過節之用、日晚(三日)距城三十里、馬鞍山屯、有楊長發者、率其僱頭行至城東三道林子村恰遇匪首野狼率匪人一百餘名、在彼放卡、當將楊長發綁去、並告知楊某同伴之人、與家擔信三天內持國幣三千元、至山裡抽票云云、即下午有太石河東、由街返回、又恰遇野狼在彼處劫道、將該車所載之洋面油鹽雜貨等、連車帶馬、一並趕走、想當此饑饉之年、鄉村農戶、幾經匪人蹂躪、共難苦已逢萬分、今又攔路劫財、見人就綁、有物財者、將匪區九帶踏斷行人也云、

警署開甲長會議

【錦州】錦州城內警察署、茲於月之六日下午一時、假該署會議室、招集省垣各街長、各甲長開會、討論一切、應行辦理之事項、是日應招與議者、均皆與議、至下午四時許、始行散會、并討論之事、不外有關地方政治之整頓諸重案云

復興盤石方策會議具体辦法

吉林李省長捐施千元

【吉林】吉省盤石縣爲設治最久之縣、地方甚爲富庶、乃自事變以來、先有股匪蹂躪、降而復叛、繼遭共匪(紅軍)之擾害、當局爲確立治安、竭力掃蕩、匪共均經潰滅後、客歲農事、又逢水雹旱霜兩災、因而地方凋弊異常、富裕者走避他方、清貧者無力恢復、於是陷於貧困境域、該縣當局力謀挽救、無如勢微難收功果、而省當局、對該縣亦亟圖救濟、各請中央撥款放賑、中央以各縣災處、先後撥款達一百萬圓、吉省分得半數、而尤以盤石縣爲多、對於極貧者施賑、次貧者舉行平糶、以期周衛、無如需情奇重、災民衆多、所辦之賑濟、仍未圓滿、最近省當局派員調查、民食困難、言之慘痛、非筆墨所能形容、爲謀急救起見、李省長暨三浦總務廳長、與各廳長議定、先由本省捕助、即一面由省署所屬各機關官吏、及各界各機關人員按薪俸所得、分成捐施、一面仍請中央撥款救濟、以謀盤石之復興、遂於八日下午一時半由李省長主席、召集所屬在署會議、由三浦總務廳長說明、可決辦法、(一)凡在職人員、薪水在五十元以上一百四十九元以下者、捐百分之二、(二)一百五十元以上二百九十九元以下者、捐百分之三、(三)三百元以上四百九十九元以下者、捐百分之四、(四)五百元以上者、捐百分之五、統計省署官吏、可捐一千九百八十一元、李省長特捐一千元、合計可得二千九百八十一元、此外各界各機關代表列席會議、亦均贊同、即於本月施行、惟各界機關因有議均於十四日答復、各法團則於六月底、復知其體辦法、關於捐助之錢數、一律送交實業廳農務科代收、各界各機關如有捐施物質者、糧米或衣服、則一律由協和會代收、用便運給、是日雖陰雨各方面、咸有代表出席、結果甚爲圓滿、三浦總務廳長、定於十日入京、向民政部陳述本省急救辦法、及請中央、再施救濟、以期盤石民生地方之復興、

賑委會討論救災

【海城】縣境二六七等區一帶、被災奇重、民不聊生、已由本縣地方官紳、組織籌賑委員會、籌款賑濟、及於今八日由委員長陳子貞、假縣公署會議室內、召集各委員等會議、關於賑濟災民之一切、討論繼

優待避暑客

錦縣⇅壺蘆島列車往復票價減半

【錦州】省垣西壺蘆島港遼西唯一之避暑地也、每當夏季、萬卉爭榮、群芳競艷、炎日蕭蒸之際、埠內名流佳士、前往避暑、藉觀勝景者、頗不乏人、茲以又屆佳期、錦縣鐵路辦事處、爲優待避暑客起見、錦縣壺蘆島間、列車往復票價減半、定於月之十五日開始實施云、

大竊盜犯落網

據供作案達兩千件

【撫順】警察署、森永、佐藤、穆方貴、王君義等、組織之刑事隊、於日昨午後十一時許、在大官屯附近部落、以機警之眼光、和敏捷之手腕、經過大格鬥下、得逮捕原籍河北省樂亭縣之大竊盜犯王國政一名、當即帶署審訊、據供該犯於六年前、即潛渡來滿、在南滿線一帶各大都市、常施其竊盜手術、犯罪案數、實達二千餘件、所得金額、總計不下五千餘元之巨額、刻尙在嚴重調查有無其他罪案中云、

施療班將出發上游

【安東】本埠省公署、爲施沿江各縣民衆、特派定省公署衛生科小峰技佐、赴長白方面施療、警察廳王科長、赴輯安施療、以上均預計近日出發、實施治療工作云、

辦紙戲餘興都門防空演習

【新京】八日協和會主辦之防空演習並訂於午下四時在大同公園有紙戲餘興云、

碧落黃泉無限恨

狂風催殘落溷花

金樂班妓女死得不明

【撫順】撫前永安里金樂班搭住妓女筱順、芳齡二八、貌亦不惡、原籍瀋陽、幼爲人作童養媳、結褵後、夫爲惡少誘引、初吸鴉片、後嗜海洛英、金錢於撫順娼寮、得資甚鉅、則悉尤療癮之費、繼而他往、即不知去向矣、該校書以遇人不淑、墮落泥潭、乃每日鬱鬱寡歡、若有所思者然、沉默端莊、寡言鮮笑、然對於客友、仍本共至誠手段、尙頗爲一般知交表同情、惟每有論共身世者、伊則觸動傷懷、淚潸潸下、只俯首弄巾耳、故對該妓之薄命、頗多憐之者、方謂環境弄人、亦有已時、以伊才貌、定卜護花有人、詎知於月之九日、早七時、該班伙友因打水開門、竟發見該校書仰臥床上、狀極可憐、(因未留宿客遂單臥床上)乃傳知閣院、報告官署、移時經警方驗明尸格、遂飭令買棺掩埋矣、至於是否抑鬱致死、或仰藥自殺、眞象一時尙難明瞭、容俟訪明、詳誌本報、

警察整頓生意地

【西安】西安縣城內西市場、爲官家建設之市場、凡屬各項雜藝、說書、變彩、算卦、批命、打八式、唱小曲、均須在市場內設攤、即俗所謂生意地是也、近來竟有非正式市場、而亦無關爲生意地者、此種行爲與社會秩序以及保安上均有關係、縣公署警務局保安股長王錫璞、爲注重保安起見、特通知警察第一署長盧士傑、自月八日起、凡非正式市場、不准許各項雜藝擺設作生意、一律均須歸到西市場云、

電話局整頓成績

【西安】西安縣長關義鐸、因整頓地方電話局起見、特委任地方士紳韓岡峻爲局長、韓局長任差以來、不避勞怨、對於內外各事一律刷新、不但不敷衍用戶、而且不買好同人、自經整飭以來、迄今數月、茲將該局收入支出之數、加以比較其成績如何、瞭如指掌、未整頓以前、全年收入約在國幣一萬二千元之譜、全年支出亦較之收入將能相敵、已整飭之後、全年收入約在一萬七千元之上、全年支出仍在一萬二千元之譜、除去開銷外、每年約有盈餘七千元左右、現在韓局長擬以盈餘之款、將縣城內之話綫、完全均換鉛甬電纜、不惟不怕雷電、尤能經久不爛不銹、該局經韓局長之整頓、初步有如此成績、古人謂行政在人、洵非虛語云、

財務局整理稅收

【海城】縣財務局、現爲整理稅收起見、對於各屠宰場、所屠豬之毛血、歷年向係招商包辦、本年擬以投標辦法、已按ㄅ分一角、爲最低價格、現已出示佈告、投標辦法云、

第四次建國運動會

各地舉辦誌盛

【哈爾濱】第四次建國運動大會、原定於端陽節日在馬家溝日本體育場舉行、嗣以四日晚大雨傾盆、臨時順延一日、幸端陽節日雨過天霽、體育場經一日之晒、可以勉強使用、六日晨間、雖仍陰靄四佈、微風習習、幸至十時後、漸漸晴和、參加各校、均於八時後齊集、按照事前規定之秩序、依次表演、成績、除十六校女生之團體舞、服裝美麗、舞姿整齊外、即以協和會士紳分會武術學校之武術表演、爲最精彩經名武術教師朱振三之教導、竟得到驚人之成績、尤其如年方七歲之兒童、二十餘學生、全體參加、表演之形意拳、及其他學生所表演之白手奪双刀、單刀敵双槍、爲最精彩博得全場掌聲不少、所可惜者、除于司令官單獨指定贈給該學院銀盾一座外、大會對此竟一毛不拔、毫無獎勵表示、經各方再四要求、始允各表演員贈給手巾一塊、當茲滿洲國提倡武術、不遺餘力、而運大會竟對之忽視若此、一般人莫不對武術前途嘆息不置云、

發、首由縣長致開會詞、奏樂唱歌、體操比賽、造成空前之成績、較前大有進步、至午後三時、始行閉會、觀衆擁擠、頗呈空前盛況云、

【遼陽】縣公署前曾籌辦第四次建國紀念體育大會、訂於本月五日舉行、嗣因被雨所阻未得如期舉行、延至今日(八日)始克舉辦、本日清晨天氣晴和、各校學生、均結隊作樂、聲韻悠揚、進抵體育場本會主辦者、縣長參事官及各科局幹部人員、均行到場、各界來賓、亦陸續入場、於九時許、懸旗升旗開會、首由各學校表演體操、均爲整齊有致、標銀盾者、莫不意氣洋洋、隨着音樂魏巾返校云、

撫順訂十日舉行大運動

【撫順】縣公署奉省公署訓令、及教育廳學務課第六八二號函開、飭於六月五日舉辦第四次建國紀念並皇帝陛下御訪日紀念運動大會、以彰盛典、縣公署當即籌備就緒、惟期前天雨、未能舉行、茲定六月十日上午九時、在永安滿鐵校場舉行開會、函邀本埠、屆時蒞場參觀、茲將是日會序列下、

(主辦)撫順縣公署、
(後援)市民、
(日期)康德二年六月十日(月曜)如雨順延、
(場所)永安滿鐵校場、

參加團體

(日本側)中學校、工業補習所、女學校、永安台小學校、新屯小學校、東公園小學校、東七條小學校、青迎學校、

(滿洲)撫順初級中學校、女子師範講習科、女子初級中學校、女子職業學校、公學校、第一小學校、第九小學校、第十小學校女師附屬小學校、圖書館附設小學校、民立第一小學校、私立清眞小學校、撫順日語學校、警察教練所、

職員

會長趙仲璉副會長山下滿男

美網球女王參加溫勃頓賽

【倫敦電】美網球女王海倫韋爾斯女士、頃已決定參加溫勃頓網球競賽、女士現正從事練習、以備一戰、按女士於一九三三年競賽時、曾棄權予海倫、傑柯勃女士云、

「黎明超特急」吉岡造成世界的記錄

以十秒三走破百米

【東京十日電】九日在甲子園舉行之關東、近畿、菲島三國體育對抗田徑比賽、日本黎明之超特急吉岡選手、於百米賽跑、造成十秒三之記錄、此係世界的記錄、迄今保持十秒三之記錄者、爲美國選手杜蘭及美特加夫並州拿大選手威廉三氏、然吉岡選手、經多年苦心孤詣、研究百米快步之力走方法、經磨練結果、現世界無比、如子彈一般之起步、於後半走路之快跑、竟獲成功與前記三氏、必加入世界記錄日陸聯還來公認之、於此更頗屬期待、又菲律賓選手保特君、於中欄競走、造成五十三秒四之日本國際記錄、

【海龍】建國四週紀念運動大會、原定六月五日舉行、因降雨兩日、故改爲七日施行、是日天氣清和、溫風徐拂、午前八時、開始比賽、全城各校均行參加、形態嚴肅、精神煥發、次田徑賽、各運動員選手等、因早有熟備、在場中頗有躍躍欲試之現象、比及下場、各顯身手、頗著相當成績、又爲邑體育上開一新紀錄、至正午天忽降細雨、點點滴滴、一時始晴、未免大殺風景、雨晴後遂又續行各項體育決賽事項、至下午五時許、始行閉會、各校學生、均結隊出場、奪得錦

世界各國田徑最高紀錄

智利

項目	記錄	保持者	年份
百米	十秒七	格治立茲	一九二九
二百米	二一秒七	沙利納司	一九二九
四百米	四八二秒四	沙利納司	一九三三
八百米	一分五九秒二	梅迪勒	一九二九
千五百米	四分秒六	阿拉登肯	一九三三
五千米	十五分一二秒二一	靑拉乍	一九二六
萬米	三一分五四秒二一	靑拉乍	一九二六
高欄	十五秒四	吳喀拉特	一九二六
中欄	五六秒六	米登	一九二六
四百米接力	四四秒二	智利隊	一九二九
千六百米接力	三分二二秒四	智利隊	一九二九
跳高	一米八五	布魯卯司	一九三三
跳遠	七米	阿古拉特	一九二八
三級跳遠	十四米四五	門退布勞	一九二九
撐竿跳高	三米八七	修格勒	一九二九
擲鐵球	十三米五二	維納布立斯	一九三三
擲鐵餅	四三米八八	維納布立斯	一九三三
擲標槍	六十米六十	溫朵勒	一九三三
鏈球	五一米六九	貝格勒	一九二九
十項	七一一五、八	溫朵勒	一九三三

金州農業學堂開辦運動會

【金州】春去夏來、氣候炎熱、正值體育振作之時、故金州北門外農業學堂、於本月九日舉行運動會、該校長小池琴、會同教職各界、躬往參觀頗極其盛云、

台盃歐帶日隊慘敗

【布達佩格電】台盃網球賽日捷第三次戰、訂於八日舉行單打賽、結果、山岸奪敗、對捷特選手、結局以一勝四敗、日隊敗北、

吉盃斯卡（六—三、六—十、六—八、六—四）
山岸（六—十、二—二、二—二）

警察奮勇殺匪 當局重賞激勵

【依蘭】在去冬夜間、夥搶城內某皮店之匪、經三姓警察署韓巡官、於五月三十一日上午八時、在東大街內偵獲、當即拘捕、該匪立出手搶抗拒、隨奔隨射、韓不爲意、在後尾追路遇他警察協助、奈該匪逃跑絕遠、由東墻越出城外、幸經東門崗警奮不顧身裁出追及、匪發彈射擊、幸未命中、嗣經該警還射、立即中彈斃命、事後查知該匪楊姓、去冬搶案多與有關、胆敢白晝遨遊市內、幸經擊斃、免致擾亂、當局對該警兵、頒爲■賞、特獎三十圓用資激勵云、

護勇開槍傷小扛

【依蘭】日前航務局溷江號輪船、在本埠停泊、時值天黑裝載完畢、經本縣脚行把頭、上船領取運單、該船護勇、因天黑戒備、攔跳阻止、致口角後勤武、護勇將把頭綁縛船上岸上小扛夥計情急、向船投擲石頭、船內護勇、除開槍威喝致彈傷夥計一人、彈由腹部入內、雖傷勢極重、尙不至有生命危險、並經當地官憲、檢驗明白、將來如何交涉、尙不可知惟此等不幸事件、航運當局、應急籌有效制上方法、以防未來云、

警備軍剿匪獲勝

【海城】近據確訊、駐岫警備軍、當於四日午後四時許處梭巡、搜查匪跡之際、及行抵岫八區黑峪地方、突與匪人全勝好等、率黨羽二十餘名相遇接仗、約歷二小時之久、匪勢不支、遂向岫八區南馬峪一帶逃竄、是役擊斃匪徒三名、得獲大槍五支、並擊下人票二名、軍方完全無恙、可謂大獲其勝、聞現仍在東大嶺一帶嚴加防堵警備云、

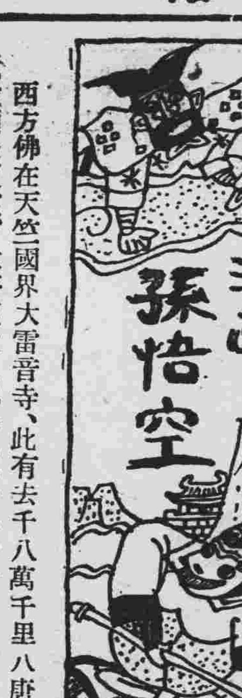

西方佛在天竺國界大雷音寺、此有去千八萬千里八唐三藏發願赴天竺、欲將經文之秘卷孫、悟空沙僧等隨之、均欲前往天竺、三藏亦得有白馬與貴重的袈裟矣

柞蠶絲業會設立

【海城】本縣絲繭商業、前曾聯名呈請縣署、擬設立柞蠶絲業公會、已由縣轉請省署、指令照准、並由實業部、令頒訂定規約若干條、聞現已由署通令商會、轉飭該公會遵照云、

錦縣驛五月中 旅客收入概況 總計一二五、七六三圓

【錦州】國鐵奉山鐵路錦縣驛、於五月分中之旅客貨物收入、探錄於次、

▲旅客收入
月計 五五、三八一圓
一日平均 一、七八七圓

▲手小荷物收入
月計 一一、八五〇圓
一日平均 三八二圓

▲貨物收入
月計 五七、九二九圓
一日平均 一、八六九圓

▲雜收入
月計 六〇二圓
一日平均 一九圓

▲合計收入
月計 一二五、七六三圓
一日平均 四、〇五七圓

右較前月、(四月分)除旅客收入減收四一三圓外、而手小荷物及貨物雜收入等、則較前月、增收八一四二圓云、

共樂茶園請維持營業

【海城】本邑火神廟街共樂茶園、萬壘林等、前曾呈請縣署、爲以營業虧賠、觀劇不買票者居多、請嚴加取締、並飭警彈壓、前曾由縣召集各機關團體、共同議定、製發免票、及公佈規則外、其餘一律買票諒不日即可由縣出示佈告云、

老夫難戀少妻

【大連】原籍山東省青州府現營雜貨商業、褚守信、現年四十八歲、妻徐氏年近五十、尚無子嗣、褚因無嗣、在三年前、納鄉劉姓女爲妾、劉氏年僅花信、富有姿色、自入褚門後、恒以老夫少妻、爲美中之不足、不過同床異夢、暫作形式夫妻、去年秋、嫡妻徐氏因家務歸故鄉、遺劉氏伴夫於氏不意劉氏早有私徐念、自別連後、褚又朝出夜歸、劉氏以隙可乘、遂大開方便之門、日間私納情夫入室、偷取雲雨之樂夜則假情伴褚、特獻殷勤弄得褚守信不知所以、及至本年春徐氏事畢來連、劉氏仍照常例致被徐氏發覺、擧劉氏所有劣跡、對褚和盤托出、由此夫妾失和、而劉氏以失寵於夫、開罪於徐氏、自知無法掩飾、以爲將來更無善果、在蒲節前、藉口歸寧省親、由此一去不返褚不忍人財兩失、將以劉氏之爲■方、提訴於官廳云、

大連醫院設分院

【大連】逐年發展之西部大連市、人口激增、商工雲集、惟醫療機關、尙感不足、致遺病者之憾、大連醫院理事會、及評議員會、早鑑及此、去年中、曾擬完設醫療機關於西部頻行會議討論、前月三十一日在大連醫院開評議員會時、定以現在市內回春街十一番地大連醫院分院之同壽病院、重行擴築、改爲大連醫院統合病院其詳細之佈設、在六日午後評議員會決定之、七月上旬開工建設、實現後、約可倍收病人云、

巧遇胡匪報警逮捕

【烏拉街】一區警察署長劉紹沛、又名季如氏、爲人正直不苟、慷慨任俠、自蒞任以來謹愼從公、作事認眞、不避嫌怨、不辭勞苦、事無論大小、必躬親巡視、對於警政革新整頓之法、日漸紀律嚴明、有條不紊、而士兵出入、亦頗有秩序毫無敢越乎警章之外者、因此近日爲防匪患於未然起見、會議後、督飭各甲人員、於青紗障起之前、首先提倡修補城壕現工已完竣、又暗設便衣士兵於管轄境內、通緝不法者、以免擾害桑梓詎意於數日之間、在街竟捕獲匪賊馬耀武一名、又通號洛四、素有白面癮等情、已誌前報、嗣經署長劉氏詳加審訊、據聞該匪於客歲七月間、伙綁大古通屯甲張殿卿之次子、現年七歲、與其內弟傅姓、現年十一歲、該二人本係外甥舅父、次日將票帶至哨口江西高粱地內同夥三人、馬匪又偽爲良民份子、餘留二匪牽票於睡覺之際、意思玩童膽怯、未加防範、不料二票年齡雖幼、而機警非常、用小刀將繩割斷、均乘隙脫逃無恙、匪醒、早已杳如黃鶴、此後張某因懼匪患、由大古通屯搬家至老城外馮姓賢孝牌坊北、距街里許、爲臨時寓所、豈料天網恢恢疏而不漏、正值馬匪在街遊逛、不期而遇、被殿卿氏瞥見、當即報告巡官趙金榜、領兵數名即時將匪緝獲、帶署訊辦之後、又抵打魚樓屯甲、至姓家、係馬匪親屬姑夫、於此嚴訊之下、眼同衆人起槍、據嗣氏一面之詞云、係族兄馬洛二、將匣槍裝入大罈子裡、共上蓋一木板、埋藏於兩大水缸之間、以後洛二、將槍起出、携帶腰內、亦不知去向矣、聞警署備文、於六月五日、將二匪犯解送省垣云、

嫌婿貧一女二嫁

【大連】原籍天津、唐寶和現年五十四歲、曾充某輪船水夫、年來老邁歇業、坐食山空家貧如洗、子年尙幼、二女皆待字閨中、長女在幼時、已經媒說妥、許配與同村宋姓子爲室、近年宋姓連遭不測、家旣清寒、双親亦相繼逝世、惟有一身漂泊四方、如同喪家之犬去年中會投至唐處、身無正業更不務正、且染芙蓉之癖、流落市內、唐以體面攸關、本年春將宋逐出、不准登門、一方又將女許與王姓爲室、廢却已往之婚約、從此視宋若仇人、宋某懷恨在心、閗岳父喪却天良將未婚妻、將落於他人之手不出醋恨交加、忍無可忍、將以媒人爲見証、控唐以一女二嫁之罪云、

維持民食禁粮出境

【榆樹】榆縣粮本縣去年水災匪害、農產減收、民食缺乏、粮價暴漲、人心惶恐、乖首相憂、縣當局爲維持民食起見、特召商民會議、擬具維持食粮辦法、佈告施行、茲將佈告及辦法、抄錄於左、

爲佈告事、查本縣上年、水災匪害、農產收穫減少、以致民食、已見缺乏、近來漁利粮商、投機居奇、爲此糧價暴漲、賴勞働生活者、數口之家、一日所得、不獲一飽、莫不垂首憂慮、仰天叫苦、當此米珠薪桂之際、人民惶恐萬分、若不設法禁止、任便消運、則老弱難免死於溝壑、而少壯亦將務走險、故維持民食、實爲當挺之急、本縣長有鑒及此、特二召集商民會議、擬具維持食粮辦法、俾資救濟、除呈報并通外、合亟抄列辦法、佈告週知、仰爾商民人等一體知照、此佈、

維持食粮辦法

一、食粮缺乏、禁運地點、以贍榆縣境內爲限、
二、十糧禁運、期限自本年六月一日起、至九月底止、
三、食糧禁運、以高粮小米二種爲限、至其他糧石、不在禁例、
四、調查民戶及商號所存食糧數目、除已用外、應盡數出售、不得囤積居奇、停止交易、
五、糧價自禁令施行起、高糧每斗定爲一元六角、秫米每斗定爲二元、小米每斗定爲二元六角、不得擅自高抬、紊亂行市、
六、縣內糧商所用升斗、飭由商會製定、劃一核定標準斤數、以資公允、而免紛歧、

警務局長校閱各署

【長嶺】新任長嶺縣警務局長楊建中氏、自蒞職以來、對於地方警政、勵精圖治、嚴加整頓、應革應興事宜、多方搜求、不恥下問、任事及一月餘長嶺警察界、大有起色、近日又親同指導官等、出外校閱警署、業將二三四區校閱完竣、至五六七八區、擬於下月初旬再行檢閱、於昨二十七日公畢返縣、茲將其在各區校閱事項探錄於下、

一致試各署官員長警學科、命題問答、術科、看教練之精神、動作優者獎賞、劣者勉其勤學、
一檢查各警署內務及文卷簿記等、不合格者改之、並規訂一致、
一訓練自衞團、在各署時、令自衞團演習兵操、並警察隊兵作模範、局長親自講解科目
一招保甲牌長等會議、施行保甲長制度、令各甲長等、對於十家連坐、要格外注意、各民戶不得通匪濟匪、致干重咎、
一勸導僑民、三區內有韓僑在境內種稻田者千、局長躬親五道泉子等處、向該民等勸導、說明日滿親善之意旨、而鮮人亦應當與滿人互相愛護、以期達到日滿鮮人協和之眞精神、
一對於各區警備道路、尤爲關心、親與各保甲長會商、早日修成、以期交通便利、
一對於民食指類、均與甲長等議妥、今維持繳納民食缺乏者、應由甲長酌商富戶暫借、以濟貧民、
一對於衞生事項、局長親自講解、使家家得免時疫、而維生命、
一改善風俗、禁止賭博、該縣土地曠大、鞭長莫及、居民往往習於游蕩、而賭風尤熾、該局長有鑑及此、躬親講演、人生首重勤儉、不可好賭、以免凍餒之憂、該局長如此不辭辛苦、熟心職責、在吉林警界、實不可多得之人才也、

春霖堂飽受虛驚

【遼陽】邑西二道街春霖堂藥店、主人劉紹忱、乃本邑之富紳、開設藥店有年、頗有積蓄、竟爲匪人所垂涎、忽於本月六日早三時許、天尙未明、突來步匪四人、分持槍械、入室行搶、當被共前屋櫃夥聞知遂潛赴後院、越墻而出、報告警所、轉報城廂警察署、當由警署派員、馳赴現場、急迫叩門、匪人見勢不佳、遂由後墻逾去逃竄、比及警署人員入室匪已遠逃無蹤、警員遂鳴槍數響、以示威嚇、當經査點錢財物品、並無損失、無非飽受一場虛驚、可云不幸中之幸矣、

嚴查藏匿私槍

【開原】警務局奉到警務廳令、嚴查轄間私槍、倘有故意不繳者、即行重懲云、

瀋水醫壇

稿無句點過二百字不錄

大主筆先生鈞鑒、從悉貴報自創刊醫壇、以普救爲旨、四海賓茷、病者之福星也、鄙現年廿三歲、於去年秋、因食時生氣、飯後即覺胸膈脹飽脅似內有積氣、而上升、頻打起咯忒、如此則日甚一日、近來竟飯後一小時許、所食之飯、被逆氣所冲、上攻心際、時起時落、痛苦異常、及至所食時化盡時、則腹內積氣、咕咕作响有時由口嗁出、惟此時、略見輕適、而飯後仍是如前、迭飯無日不然、經醫數次、皆未回效、故特敬懇、大主筆先生、不以文鄙見棄早爲登刊、仰祈海內、諸所回春國手、不惜珠玉、賜一仙報良方、則銘感大德無涯矣、謹待鈞命、藉頌、文安、鄙人王西山候於洮南

答榮久君 (于化東)

榮久君鑒、閱悉貴恙、自幼入商界、司賬數載、每逢念賬心中覺熱、久之變痛等情、恐幼年不愼、胃口受寒、或食難消化之物之所致也、敝人不曉岐黃、自幼亦在商界充數、先年亦有斯症、每逢痛時、莫可言喩、得友人家傳秘方、製服有效、永久未犯、今閱閣下之症、念關舟誼、是以不揣冒昧特錄斯方、照法炮製服之、諒能有效、俗云偏方治大病、誠於斯言、錄方於後 烏枚八個巴豆十六個去皮炒黃色古月四十八粒廣木香五錢丁香五錢共爲細末用好陳醋一罐勻調飛羅面打最厚的醬子將藥面合一處共爲卅丸、輕者每付一丸、重者每付二三丸、用餅姜三片開白水冲送服、忌涼物、爲要請大主筆先生、照登爲荷、

答自佟江沙尖鎮商場

招募汽車學生

養成駕駛汽車之優良技術者

新學期開始 特別隨到隨收 除校紀念學費大特典

本校之特長

◎實習教材豐富 實習用車多數 實地駕駛練習場完備

◎本校負有自獲得汽車司機許可迄於介紹就職之責任

指導懇切 有寄宿舍分文不取用日本語教授

志願駕駛汽車者、請先來本校參觀、其教授之優良、設施之完備與夫多數學生之練習場、一見便知、

△擴此技術者可免失業、速來解決汝出路之第一步驟、

奉天商埠地三經路八緯路角

公認 東亞自動車學校

另有簡章函索即寄

招募滿人學生（新學期）

吾人日常生活、簿記爲不可或闕者、故不修簿記、誠乃人生一大遺感、本學院爲專修簿記學府、愼勿失此良機也

一、招收額數 初等科一百名
一、開學日期 七月一日
一、卒業期限 六個月
一、教授科目 一、簿記學原理 一、銀行簿記 一、珠算 一、商業簿記 一、工業簿記 一、會社簿記 一、官廳簿記

日本語免費講授

年齡不拘指導懇切教授盡責畢業後並介紹職業備有詳章函封郵票貳分即寄

女子專門分校開設（分校地址南二經路達尊里一七二）

一、日本語專科 一、簿記會計學專科 一、招募額數五十名

奉天商埠地二經路楊孚里七〇

本校 滿洲高等簿記學校

各種無線電批發

三球至九球之各種・無綫電併用電裝留聲機之各種無綫電・礦石受話機・並各種另件・店舖宣傳用各種大聲電裝留聲機・修理精巧・自行車用洋燈各種電料

以上廉價批發出售並對各地之顧賜者即將機器按安奉上務乞惠臨是荷

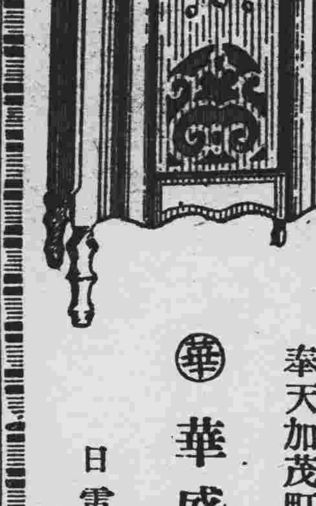

奉天加茂町十四番地

華盛公司

日電話六六七五

藍色補丸 虛弱者之救星

痔疾 特効藥

本劑之特長
一、全無刺戟性
二、立去疼痛及痒感
三、具有止血・殺菌收斂性・呈局部潰瘍及外傷面之防腐作用
四、促進瘡面組織之新生
五、絕無副作用
六、用法簡便・價格低廉

主治 一般痔疾・痔出血・一般脫肛・肛門裂瘡・肛門周圍炎

包裝 坐藥 六個裝一匣 十二個裝一匣 五十個裝一匣 軟膏 二十五瓦裝一盒

各埠大藥房均有出售

製造發賣元 株式會社 塩野義商店 大阪市東區道修町三丁目

咯維導爾 KAVIDOL

保護頭腦之 哈蕾亞卡 はれやか

・30 ・50 ・100

嗎啡中毒斷根 止痛・鎮靜新藥 嗎魯達因 旗牌

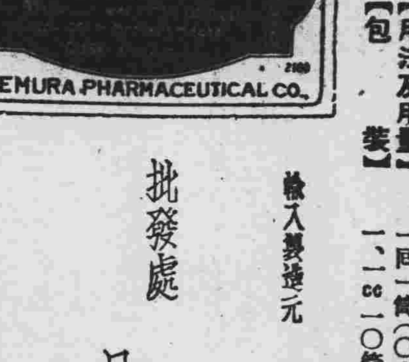

【特徵】一、本藥品質優秀鎮痛、鎮咳功効迅速
二、本藥品之功効適可嗎啡及考垤因之間
三、而對人體絕對無害、可謂嗎啡之優良代用藥品

【効用】【適用】這種藥能鎮靜、止痛、止嗽、差不多和嗎啡、考垤因的效用相似通中毒病可以輕而且快的消去、雖然長期的連用其効力不能稀有減弱對病者使用的時候兒除去嗎啡、考垤因等的不舒服之缺點外沒其有其他任何藥品能比此藥効用好的并且中嗎啡之毒者用之治療尤爲相宜。

【適應症】中嗎啡毒

凡可以用嗎啡、考垤因、比較的需用很久或要加量注射恐不能中嗎啡的危險的毒、還可以不用嗎啡的所以很好用嗎啡、及考垤因之適應症本藥品對於此等病症之鎮痛鎮靜功効尤爲迅速。本藥爲中毒脫除之優秀藥品、代用之或注射之無不通宜。一如嗎啡及海洛因之日漸減輕、而以本藥品、其療法結果良好不同。其他如頭痛、倦怠鎮靜等症、無不適應本藥品能使服者神清氣爽、鎮靜安眠身體、愉快百病霍然、功效偉大、無上良劑。

【用法及用量】一回一錠（〇・〇一格蘭姆）注射在皮膚之內

【包裝】一cc一〇管裝 注射用一、一cc五〇管裝

輸入製造元 植村製藥總廠 京城府南大門通二丁目

批發處 井上誠昌堂 奉天 新京

日本賣藥株式會社 大連・奉天・哈爾濱

全滿各大藥房均有出賣

產業與經濟

制定通關代辦人法 研究取締通關業

【新京】關於通關手續之簡捷、於財政部、曾於考究中、行稅關自體之事務的整頓、一方研究通關業者之取締中、鑑於現在滿洲國稅關、對通關業者、不設何等資格上之制限、故致通關書類之質的低下、對於檢查鑑定之事務運行上、有障碍之現狀、所以關於通關代辦人法之制定、現在考慮中、而擬開對於通關代辦人之資格、特設嚴格制限之模樣、即只對一定之個人許可、而對更合併變之自由商號有不許可之模樣、又關於該法之制定、大連稅關、因爲租借地稅關之特異性、於日本行政權內、爲施行滿洲國關稅行政權、故與治外法權撤廢問題有關聯、今後豫想有相當之迂餘曲折、但爲實際問題、關於通關簡捷、亦因有日滿貿易業者之要望、故自大局的見地觀之、最近期待其就具體化之端緒、

一月 五七、八八九圓八八分
二月 五三、一八一、六四
三月 六一、七一三、七六
四月 六三、六八一、二四
五月 六五、〇〇〇、〇〇

▲大漁車（一月廿日開始營業）
一月 一六、六五七圓七七分
二月 四七、六五四、三六
三月 五六、三四三、七六
四月 六〇、五二八、六〇
五月 七〇、〇〇〇、〇〇

以上之收入數量相較逐漸增加、每月車掌及運輸手支出薪金如次、
電車 一三、五〇〇圓
大漁車 一二、六〇〇圓
此外將漁油費、電力費及從業員薪俸及一切消耗除去、尚得到頗巨之紅利云、

粮價未減 可見食粮缺乏 一番足雨後

【錦州】省垣於蒲節前二日、經一番足雨後、一般貧民、咸望糧價低減、以濟生活、詎料各種糧價、均仍其舊、未之少減、考其原因、乃妥昨年、災情奇重、全境歉收、食糧缺乏之所致、茲將本月八日之糧價誌左、
▲紅糧—（一元二角五分）
▲小米—（一元五角）
▲元豆—（一元八角九分）
▲玉米—（一元八角）

開原特產暴跌

開原一帶、因降雨、大豆高粱價格之暴落甚大、比去年大豆高粱之價格相差如左、
大豆（斗） 一七五 一四五
高粱（斗） 一八一 一七〇

全國普通銀行大會 第一日午前終了

【新京】第一次全國普通銀行大會、由十日午前十時、在財政部會議室開會、出席者、有內國普通銀行廿六行、中國側銀行四行之各代表、經財政部孫大臣以下各關係官十名、中銀側有榮田成正副總裁以下等、首由財政部大臣致訓辭後、次經中銀總裁演說、午前中之會議、至此終了矣、

全滿農作物調查 自七月一日開始

【安東】歲以來實行之始滿鐵農務課、鐵路總局、滿洲國實業部、滿鐵經濟調查會、合同調查之全滿農作物作況及出產狀況、今年更繼續聯合調查、今年度第一次調查開始、定爲七月一日、而安東方面已從鳳、安東兩縣下、開始調查、聯絡縣公署地方事務所勸業係、開始全般的視察、而本年之調查日期、分爲左例四期
第一次（七月一日）
第二次（九月一日）
第三次（十二月一日）
第四次（來春二月一日）

哈市交通局最近之業績

【哈爾濱】電車及大汽車、自歸市營以來、成績頗佳、而每月收入、亦漸增加、前途實抱樂觀、現該局有電車三十四輛、大漁車二十二輛、開七月間再新購入二十二輛、茲比較每月收入、及車掌、運輸手每月薪金支出之數如次、
電車

奉天省內商務總會之現勢一覽（十）

工商戶數 產出物產 輸入物品 主要工商 金融狀況

▲奉天市南滿站商會（會長李玉樞 副會長趙君堂王子久、）
商 五六（元豆、 （麵粉、 （雜化、 （銀行三、
工 九四（雜糧、 （棉紗、 （批發、 （錢號一二、
計 一五〇（白酒、 （綢緞、 （糧棧、 （當舖一二、

▲海龍縣海龍鎮商會（會長陳鴻章 副會長劉毓齡）
商 五九（大豆、紅糧、 （食鹽、洋面、 （木商、燒鍋、 （銀行三、
工 七七（蘇子、木材、 （洋油、布匹、 （油房、 當舖二、
計 一三六（菸麻、 （棉花、雜貨、 （雜貨、

▲總計（會長四七名 副會長四六名）
工八、二二四 （銀行六一 當舖二〇〇、合作社
商一八、九六五 合作社二二、儲蓄會四 貨莊三
計七、七一八 、滙兌莊三四、錢號一〇六、

中國財政部金融公債案

【上海九日電】目財政部撥發金融公債二千五百萬元救濟錢業以來、至七日止、各錢莊向監理抵借者僅一百五十六萬元

鮮櫻桃上市

旅順管內、近十年以來、設立果樹園者大有人在、於端陽節前、新鮮櫻桃上市、每扛合六斤、售價金票二元、次者每扛、賣金票一元四毛、均被同順祥、福昌盛、鮮貨莊收買、運往哈爾濱、新京、奉天、各處販賣云、

日華紡績會社 八日開催重役會議

（大阪八日）日華紡績會社八日開催重役會議、査定當期利益金處分案、於二十八日開催之定時股東總會、當行附議、（單位千圓）
當期益金 一一〇
前期編入損金 一二五四
加減後期編入損金 一一四四

舊北鐵從業員又復撤退百家

【滿洲里九日】乘八日午後一時十五分發、並八時發二次之撤退列車、還送橫道河子一面坡附近之舊北鐵從業員百家家族歸國、迄至現今撤退人員約達三千云、

南京政府發行証券 總額二千萬元充救濟金融

【上海十日發】財政部長孔祥熙、鑑於上海商工業之疲弊深刻化、關於該救濟、數日來與金融界代表會商、此次救濟辦法、發行國庫證券二千萬圓、由中央中國交通三銀行、及銀錢業行會、組織委員會、協議結果、進行放款云、

林滿鐵總裁出席股東會

【大連】爲林滿鐵總裁爲出席滿鐵股東總會起見、帶同西脇秘書、九日由大連登輪東上滯京豫定一個月、

安東特產交易市 餅增價油仍疲

【安東】本埠餅油特產物、自五月末日以降、既因大豆之落價、復以外商之觀望、致餅油市況激減、銷量、不振油坊營業、遂現惡象、近日已見高提、但油價仍疲茲將交易行情列後、
一、豆餅交易 千枚批價一千七百七十五元、比前漲五元成五千枚、
一、豆油交易 萬斤批價一千四百五十元、原價未成、

滿洲國新制之度量衡解說 度量衡取締與使用之限制

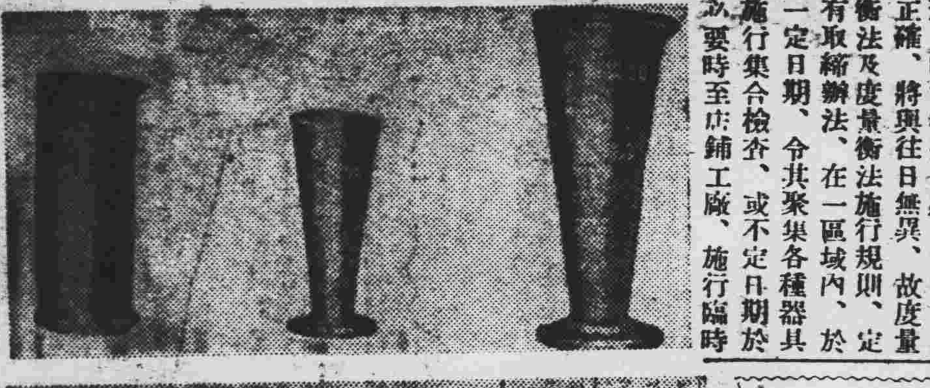

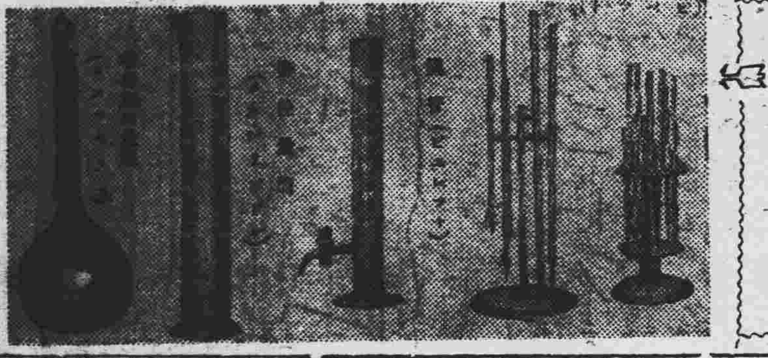

度量衡之各種（六） 化學用玻璃器 （上）滴管、帶栓量筒 （下）帶栓細口量瓶類

度量衡器、經既檢定之後、售與人民使用、歷時稍久、其主要部分、或有毀損、磨滅、灣曲、腐蝕者、或因天氣之寒暖燥濕、自然變化者、或因商家之私心自用、故意變更者、若不時常檢查、則度量衡之不正確、將與往日無異、故度量衡法及度量衡法施行規則、定有取締辦法、在一區域內、於一定日期、令其聚集各種器具施行集合檢查、或不定日期於必要時至店鋪工廠、施行臨時取締、合格者加蓋檢查印證、不合格者或消除其檢定印證、或禁止其使用及其他必要之處分、務使人民咸有戒心、不敢再用不正確之度量衡器具、或用不正當方法以隱蔽其計量、其檢查印證之式樣如下、

②
種類
大徑五粍 輪廓內之數
中徑三粍 字爲每年之
小徑二粍 末位數字

此外如有檢定印證之度量衡器、於使用後經過檢查、不能具備法定之要件者、則於檢定印證上、加以消印、其檢定消印之形式如左、

種類 大徑 六粍 小徑 二粍
堅印 烙印 氣油 表
5.1

使用上之限制

度量衡之計量、因物質之不同、其器具之種類及型式、亦隨之而異、若任意使用、不加限制、則其計量、必不能符合、故於度量衡施行規則第二十九條有『表記計量一定物質之度量衡器、只限使用於其物質之度量衡計量』之規定、精細度量衡器之有定水平、或調製標準點之裝置者、如不定水平、或不調整標準點、則所得計量、難以準確、故有第三十條及第三十一條不得使用之規定、又二十以上之穀類、如以升爲量器、須量二十次以上、其手續甚繁、差異必大、故第三十一條有『計量二十立以上穀類時、不得使用未滿二十立之量器』之規定、又爲防止使用檢定不合格者、器差超出公差者、主要部份毀損、磨滅、灣曲、腐蝕者、檢定印證、記號、其他表記、或分度不易識別者之各種器定起見、故又有第三十四條之規定、

新舊度量衡器并用之辦法 省署徵求縣長意見

奉天省公署、于昨訓令各縣、査度量衡器、在部定五年猶豫期間、可以新舊并用、原已具有深意、惟新舊器既小大重輕互異、而物價之低昂多寡、亦難從同、所感人情利已、民暫不閑、在未能普及明瞭新舊器正確比例之際、自難免售數或被欺、必有妥善辦法、乃克推行盡利、是以前曾呈奉實業部指令、招集各縣長、與各商會長會議解決、本宜利用定期（六月廿二兩日）招集縣長會議時機、交付議決、第以該會議、僅爲二日、時間有限、礙難從容討論、用先草擬三項辦法、未能自信、何者較爲妥善、茲特隨文印發、想各縣長、不乏卓識之士、應即査照、悉心研討、各抒所見、務於會議期前、書面答覆、以便於會議當場、彙付公決、擇善而行、仰該縣長、迅即遵照具覆、毋得視爲具文、或置之弗理或任意延宕云、

◎關於度量衡器新舊并用隨時物價應使公平之原因與理由、

前以新舊計器、既定有五年猶預期間、在此期間、其新舊器同時同地、并爲使用礙難禁止、或限制因而物價亦不宜從同、以此複雜情形、會向實業部呈奉指令召集會議、仍感覺不免困難、遂復具一呈、茲將呈與令略旨列左、

一、在使用舊器之商民將舊器口比較新器大若干、不能不提高所售之物價、
一、在使用新器之商民、雖保不利用初經創使、多不徹底明瞭其詳細比例、而所售物價、依然仍舊、
一、新舊器大小輕重之差、關係極其微妙、非用標準器詳細較量、不能得其準確平衡、又非明示以劃一標準、亦不免仍售賣甚紊亂、
一、由官廳按照新舊器之差期、以定隨時物價之比例、不
一、分地改換新器辦法、既可免新舊器并用發生物價問題、亦可免供給不足之虞、實屬最爲妥善、惟本省廿八縣中、商人先後呈請販賣者、已有二十三縣之多、雖有業經照准與尚在考核之分、然遽行分地改換辦法、其已呈請未在改換之列者、獨不免有向隅之歎、

◎關於度量衡器新舊并用隨時物價應使公平之辦法、

一、分地分期、逐漸改換新器、終較同時同地、新舊器并用、可免物價發生紊雜之困難、對於已呈請未及改換新器之商人、既尚未收集資金開辦、亦無損失可言、俟輪及改換新器時、應許可其有優先販賣權、
一、使凡所呈請者、均不向隅、而各縣應均准新舊器并用、惟由各縣署與商會負責、向商民將新舊器正確標準比例、隨時集會普及宣傳、詳細指導、免致昧於物價、欺人或被欺、
一、由各縣署與商會、隨時切實調查各使用新舊器之商民、是否各按正確標準比例、核算隨時物價、如有違反售款時、即酌量罰辦、其罰則應先呈准、
前開三種辦法、究以何種較爲妥善、或則有最妥善之辦法、應請精密討論、俾請公決其一、以便實行云云、

行市 十日

條銀金標

數銀塊現行三二片一六分一一
全 遠期三二片一六分一五
紐約銀塊行七二仙二分一
孟買塊銀行七七留比八分七
上海標金 午前 開行……圓 大價……圓 小價……圓
午後開行……圓

中外滙兌

午前
美匯兌 四弗九一仙八分五
美日滙兌 二八弗九八仙
美國上海 二八弗八分七
日匯 二九弗一二仙
上海市匯 一弗……分
上海英匯 一先七片一六分
午後
英美匯兌 ……弗……仙
美日匯兌 ……弗……分
日美匯 ……弗……分
美國上海匯 ……弗……仙
上海東匯 ……圓……分
上海海匯 四一弗八分一分
上海英匯 一先七片八分七、一先七片一六分一五
●奉天城內匯兌 國幣匯上海 一、三八七 匯中銀 一、三九五 現洋匯天津
●大連匯上海 一一三圓五〇、一一三圓六〇、一一三圓九〇、一一二圓五〇、一一四圓〇〇
大連匯烟台 一一二圓〇〇、一一三圓〇〇
●安東滙匯上海 一一三七圓三〇
●哈大洋 鈔票換金票 一、〇〇四〇、一、二二一五、一、〇八〇〇、一、〇三〇〇

各地豆糧

●奉天市豆糧行市
大豆 一、五〇 豆餅 一、七八 豆油 一、六五 白小豆 一、五五 紅小豆 一、五五 化小豆 一、四五 青豆 一、九〇 合豆 一、四〇 菁豆 一、六五 麻豆 一、四五 豌豆 一、五五 稗子 一、六五 谷子 一、四〇 蘇子 〇、七五
稷子 一、〇〇 大麥 一、〇五 小麥 一、六〇 高粱 一、七五 包米 一、五三 稷米 一、八五 元米 二、二〇 小米 二、七〇 江米 二、七五 務米 二、二〇 稻米 三、四〇 粱米 一、八〇 芝蘇 二、一〇

大連

●大豆（一百斤、鈔票價）
現貨袋 四四四 四三〇
帶袋
六月底 四三九 四二九
七月底 四四五 四三五
八月底 四五一 四、〇〇
九月底 四五〇 四四〇
十月底 四二八 四二〇
●豆餅（一塊 鈔票價） 午前（開行） 午後（開行）
現行 一四七〇 一四三〇
六月半 一四七〇 一四三〇
七月半 一四〇五 一三六〇
八月半
九月半
十月半
●豆油（百斤、鈔票價） 午前（開行） 午後（開行）
現行 一二七〇 一二七〇
六月半 一二九五 一二七〇
●高粱（百斤、鈔票價） 午前開行 午後（開行）
現行 三、九二 三八四
六月底 三、九二 三八四
七月底 三、八五 三八一
八月底 三、八一 三七九
九月底 三、六一 三五九
十月底 三、二七 三二四
●大連麻袋（一枚金票價）
現貨 三八三 三八二
十月底 三八四
十二月底 三八八

新京

●大豆（一石鈔票價） 午前 午後
現行 三六〇
六月底 三八一
七月底 三八八
●高粱（一石、鈔票價） 午前（開行） 午後（開行）

哈埠

●大豆（哈洋特價國幣） 午前開行 午後開行
六月半 〇九三〇 〇九〇〇
七月半 〇九五二 〇九一五
八月半 〇九五七 〇九三〇
●小麥（全上） 午前（開行） 午後（開行）
六月半 一三三〇 一三一五〇
七月半 一三四〇 一三二五〇
八月半 一三六五 一三五七五

國外商品

●美國花紗（一圓） 午前 午後
七月 一仙六五
九月 一仙三九
十月 一仙三八
十二月 一仙四〇
一月 一仙四四
三月 一仙四七
現行 一二仙〇五
●印度棉花 鐘（跌）
●羅吉印 二二六 留比
●高番印 二〇九 留比
●阪大棉花 一四一 留比
●大阪三品（棉紗）（金票價） 午前（開行） 午後（開行）
近期 六二八〇 六〇九五
五月底 二二四九〇
六月底 二二三〇〇
七月底 二一五〇〇
八月底 二二六〇〇
九月底 二二九三〇
十月底 二〇七五〇
十一月底 二〇五二〇
●大阪棉布 六七二 六六〇
輸入 七九四 二〇六〇
白米 四八六 二一〇〇
●近期 五七六 五八八
●午後 現貨 六〇〇
●近期 五六一 五六四〇
七月底 四一七 二二〇〇

滿洲中央銀行公告

凡持有舊紙幣者應速來交換新國幣 交換期限本年（康德二年）六月卅日

查康德元年五月二十一日 財政部佈告第六號規定之舊紙幣交換期限 截至本年陽曆六月末日 即爲滿期 凡舊四行號發行之舊紙幣 不論其幣種券種爲何 本年七月一日以後 本行一律不予交換 其在期限以內未交換者 即成爲廢紙 期限已迫眉睫 凡持有舊紙幣者 希從速來行交換新國幣 以免坐受損失 恐未週知 特此公告

康德二年四月

NSK
印「洋字牌」 堿料子每袋裝一六八斤 火堿每桶裝五〇〇斤

此貨向委敝本行爲全滿代理業已多年品質之優早經各界讚許是以銷路日見發達惠顧之情至爲銘感今爲便利各界顧客起見特於奉天新設分行一處各貨在庫豐富價値公道如承賜顧不拘多少無任歡迎

營業品目
台灣各社酒精、爪哇馬尼拉酒精、
醫療用藥品、化學、工業藥品、
火堿、堿料子、皮革材料藥品、
釀造用原堿、德國拜耳藥廠製品、
各種新藥品、膠皮製品及原料、
石鹼蠟燭原料、衛生材料、
染料、香料、消毒藥品、

株式會社 貿易商 濱崎商店
奉天出張所 奉天商埠地五緯路大街一〇八號 電話日㊄五八八〇番
本店 大連市山縣通 一三五番地 電話日㊃五五一八番
支店 大阪市東區平野町一丁目一番地

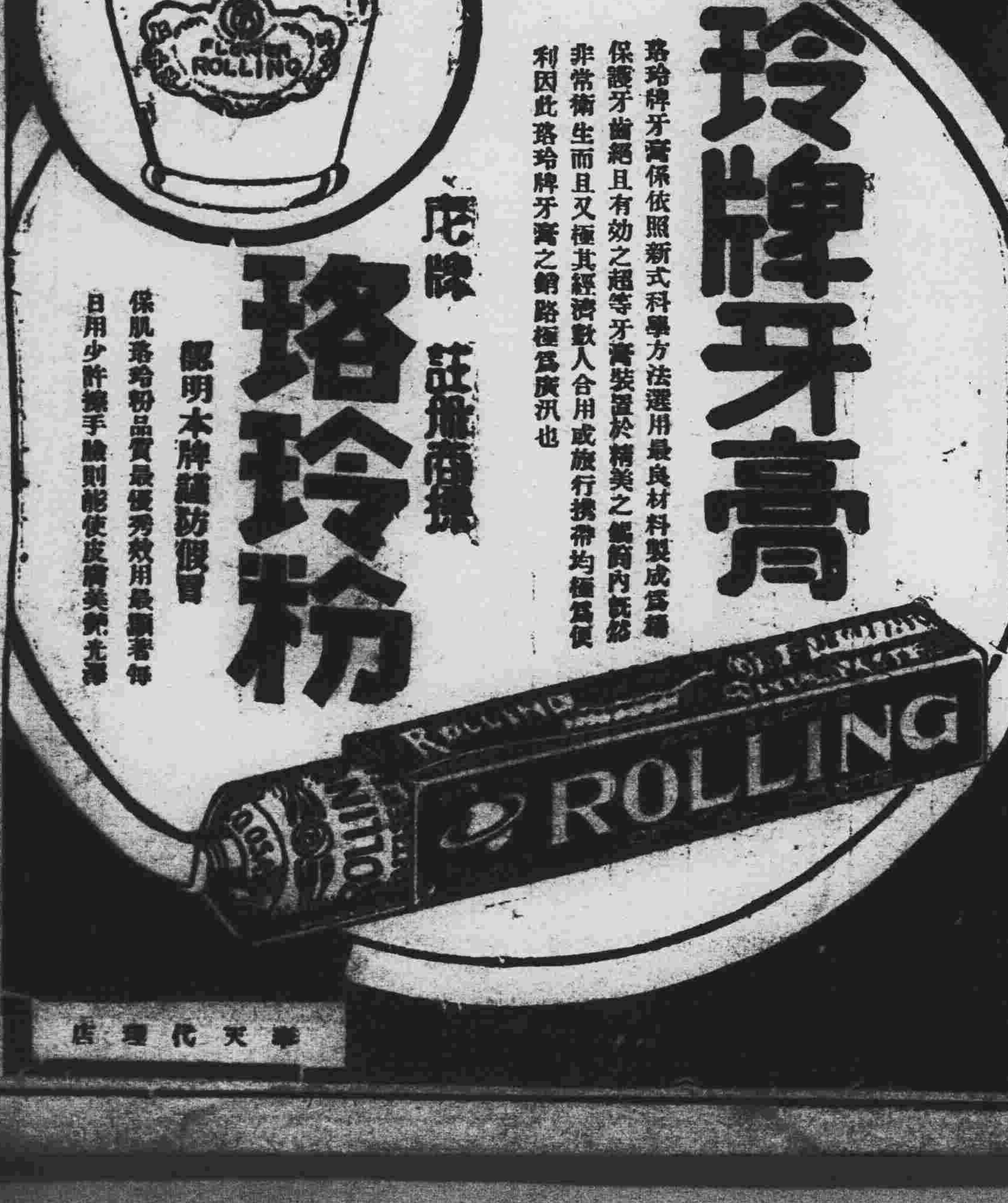

家庭医學

食糖過多眞危險
血變酸性諸病生

一旦發病、非速調理不可、惟病前豫防、尤爲緊要、在此意味、最近在醫學界有血液酸性化之新研究、漸爲治療界所重視、據其研究、原來人体內之血液、即以阿爾加里性爲常態、倘如傾於酸性、則成爲醫學所謂『阿氣多齊斯』而惹起種々疾病也、査『阿氣多齊斯』雖於筋肉激動時、可有幾許之生成、然其九成九分、以

酸性物之過食

爲主因、所有食物、如就性質分類可爲阿爾加里性與酸性兩種、就中吾人如攝食過量之酸性食物、例如多食糖或糖菓、即起阿氣多齊斯蓋糖分一經吸收、即在血液內生成遊離的有機酸、侵潤於臟器之組織細胞阻害其機能、故此物非予迅速排泄不可、惟有機酸如以游離之狀態而排泄、則激刺腎臟或大腸等排泄器官、結果惹起腎臟炎或大[illegible]答兒等難症、幸而有造化之妙、惠給吾等身体能防如此障碍之一種自然治癒力、即体內之加爾修母（鈣）馬固內修母等與有機酸結合、使之

化爲中性鹽類

然後排泄、幸免傷及腎臟等排泄器官也、但血液內如缺鈣質、則該有機酸從牙齒或骨格剝奪鈣分而達成結合之目的嗜糖之人多患牙齒、尤以發育正旺之小兒其害尤甚故醫學者關於此事警告謂五六歲兒童一日之中食糖五格蘭姆以上、則有害衞生云、

血液之酸性化—即阿氣多齊斯不特損傷牙齒骨格、且易招胃腸腎臟之衰弱、尤在婦女、阻害骨盤之發育、及至妊娠前後、惹起種々障碍、又使一般人之身体趨於虛弱、易罹疾病凡陷於阿氣多齊斯狀態之人易患結核病、已成無可客疑之事實、又正患結核中之人如成阿氣多齊斯、則

結核菌遽而繁殖

促進發熱及其他之病勢、亦爲醫學所證明之事也、又據理化學研究所之實驗結局糖類食物之弊害、與維他命B有密接之關係、維他命B缺少時、給予砂糖則其害尤甚惟維他命B愈多、糖分之弊害愈少、故多食糖菓或砂糖之人必須攝取多量維他命B也、然則如維他命B攝取方法何、即以『若素』之服用、爲最合理的方法、蓋『若素』係撒咯羅米西斯菌（黑菲菌一種）製成之藥劑而所含維他命B極爲豊富、稱處萬有生物中之第一位也『若素』成分、不特有能防糖害之維他命B、且包含具有能中和血液內有機酸効力之加爾修母以及賦與諸臟器組織細胞活力之所謂活性酵素、故能有多角的効力也、

過食肉類
有同樣弊害

肉類—一般人以爲此係最富滋養的食品、似此觀念未必爲誤謬、雖然是好的滋補品、食之過多、則反有

：放出毒素惡作：

而傷身体之虞、肉類雖依獸肉、魚肉、鳥肉之別、各成分不免有相當之出入、然由一般的而言、富有蛋白質爲其特長蛋白質侯入体內、雖其一部分成爲熱量力量等之精力原、然其多大部分則充於造肉造血之用、如此之功用、爲使肉類當作滋補品之理由、但如攝食之量超過定量、則不特無益、且其過剩之蛋白質全都排出於尿中、故使腎臟陷於疲勞、自無待言、又雖於未至此前、亦有碍消化而使胃腸化弱、加以肉類、已如上段所述、在酸性食物中最爲代表的食品、故如過食之、則與糖同樣成爲阿氣多齊斯之重大原因凡身体必要的榮養素、自有一定之限量、爲充足此量計、

：如胃腸健全：

而食物的消化及吸收圓滿進行、則攝食不須多量、且榮養素因其含水炭素（澱粉質）、脂肪、無機物維他命等各種成分相互作用、始能有効、故各成分之均衡、尤爲重要條件也肉類之偏食或過食、有害於身体、蓋此故也、在此意味、對於嗜食肉類之人欲勸者、乃榮養酵素劑『若素』之常用是也、蓋本劑成分中因有能促進消化液之分泌、强旺胃腸機能之酵素及霍爾蒙極爲豊富、故如服用、能使消化吸收趨於活潑、自無待言『若素』之功用不止胃腸之强化一事、且能普遍於全身機能、故有防止肉食易有之腎臟障碍、提高血液及全身新陳代謝之功効、凡多食肉類之人、最易患便秘症、如常作便秘、則因腸內容物之腐敗醱酵、發生毒素、混入血液循環全身、故有招來蕁麻疹、動脈硬化、頭痛以及[illegible]

：衰老早老原因：

之虞、惟如常用『若素』可强化胃腸、整頓大[illegible]防止上項各症、且本劑網羅身体[illegible]之榮養、而平均補給[illegible]、故對於攝食不[illegible]之人本劑尤爲不可缺[illegible]妙藥也、

藥劑選擇法

「若素」特以一[illegible]一瓶金票一圓六十錢、即每日不過需數分錢之低廉藥價、由日本東京芝公園大門際「榮養與育兒之會」（振替東京一七〇[illegible]）、頒布於各國、華滿[illegible]著名藥房皆有出售、[illegible]記者附識）惟據榮養與育兒之會當局聲明、最近有「[illegible]ーフエ」『酵母』『イ[illegible]ト』等類似名目、近似裝璜之藥劑繁多、且開藥房之中、有稱此類効力[illegible]素」無異推獎於主顧者、雖然「若素」絕無代[illegible]、蓋本劑係由數百種[illegible]中選用最富醫藥價值之一種、經特殊完美之設[illegible]、依專賣特許之方法製成、其藥効有獨到之特徵、不言可知則雖有市井[illegible]類似藥、爲如何之宜[illegible]、亦不値識者一噱也、[illegible]一般主顧諸位不爲此[illegible]則幸甚云

報上診病

回答者　醫學博士　小田美穗

●胃下垂症療法

（問）因患胃下垂症、胃部重壓、食思絕無、並常作便秘、請示治法…（K生）

（答）先以食養生爲主、並傾於滋補品之食用勿過多或偏行、暴食暴飲亦須戒之、又每日數次攝取少量之易消化榮養物、食後右側橫臥、休息半小時許亦有效果、同時服用如『若素』能從細胞起助長消化、加强胃腸之藥物則必有効驗

●宜於肋膜炎之藥

（問）鄙人係就診判爲肋膜炎、正在治療中之卅歲男子、請示適宜之藥劑……（長野 大澤武雄）

（答）肋膜炎、雖有由打撲而起之單純性者、然大概屬於結核性者、故有持久療養之必要、本病大別爲乾性與濕性、蓄水不多可不需手術而癒、倘如發熱持久不退、呼吸急促、非施手術不可、療養法以全圖全身榮養之充實、振起自然治癒力爲眼目、至於藥餌、以『若素』爲適

●妊婦之食慾不振

（問）鄙人之妊娠三閱月食慾絕無、惡阻沈重、苦惱萬分、請示調理法……（東京、京子）

（答）幾許惡阻、妊娠初期必有之事、惟胃不納、則減少抵抗力、母体胎兒均有危險、不可放置、醫師之治療法有英蘇靈注射惟『若素』、因含英蘇靈同樣之成分且有克利哥尼基因、維他命B以及能促進食慾之種々酵素、强化全身之酵素及榮養素故如服用本劑[illegible]滿意之効果

博愛醫院

院長　孟天成

本院　大連市小崗子

○各科診療
○阿片嗎啡瘾治療
○各種肛門病
○普通並異常分娩
○驗血檢尿
○骨折脫臼
○齒科技工
○愛克斯光科
○愛克斯光出張撮影
○電氣治療
○健康相談

隨時入院

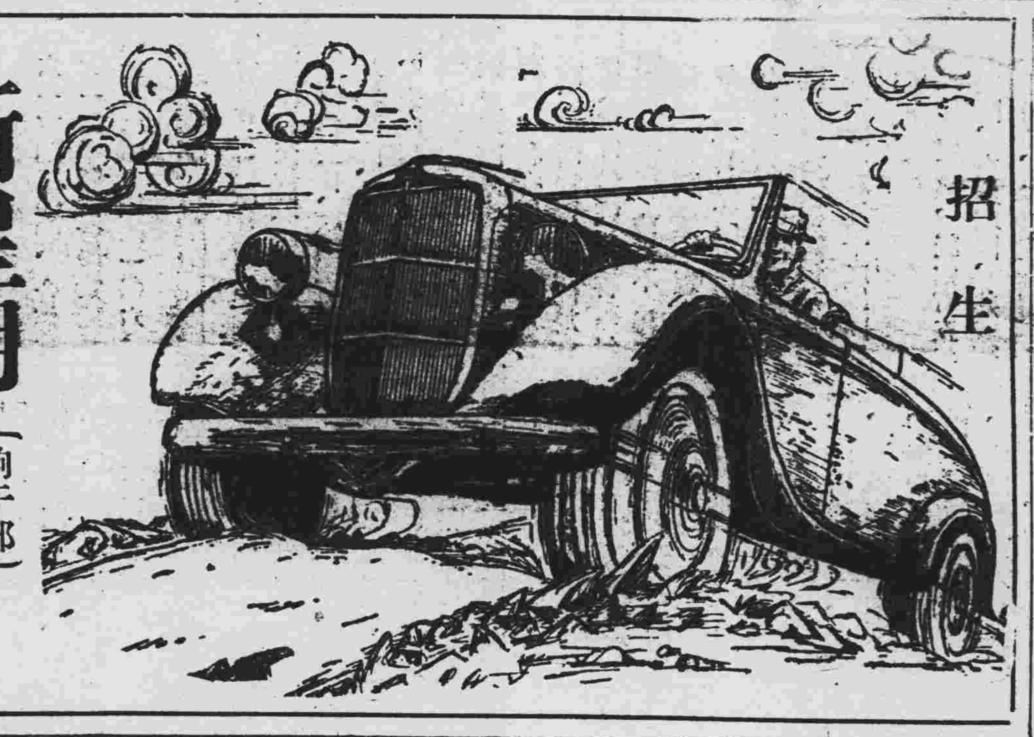

招生

新星期（晌午部 晚上部）六月十五開始

司機生科……三個月卒業

專　科……壹個月卒業

◎學費八扣！有設宿舍！

株式會社奉夕ク經營

滿洲自動車學校

奉天商埠地十一緯路五三

電話四四四四番

歐美生乳藥

下奶的特効藥即是歐美生乳藥服後乳汁湧々而來定增數倍之多、哺之有餘、兒强母健、一同歡喜、

注意、謹防假冒　飛艇商標爲記

定價每瓶大洋一元二角　每打大洋十二元整

各埠均有代售

總發行所　奉天鼓樓南

歐美大藥房西號

一幕短的趣劇

盛先生感到精神不爽適。

他忽然想着了。啊。有了。

在這裏。什麼東西。

原來是可愛的紅錫包、

一吸便覺得神清氣爽。哈哈。

紅錫包香烟

味の素（味之素）

紅日子與味の素

今天王家的紅日子、是他父母的五拾誕辰、他就想着「長壽羹」是不能不作的、這羹總要鮮美滋養纔對、他就用味の素調成了好羹湯、捧出來給雙親吃了、果然大喜、這麽看起來、味の素是壽辰中少不了的極品哪！

平日給父母用牠作菜也是順孝了